朝鮮日報
夕刊
十八日(火)
本紙朝夕刊二十二面
編輯兼發行人 方應謨
印刷人 崔利源
發行所 京城府太平通一丁目六一
株式會社 朝鮮日報社
◆本社定期刊行物◆
朝鮮日報(朝刊)・少年朝鮮日報・月刊『朝光』(月一回發行)
同『女性』(上同)
同『少年』(上同)

英國側回訓到着 訓令內容相當强硬?

英國側遷延策에現地當局大憤慨

【東京電話同盟】英大使의請訓에對한 英政府의回訓은 十八日午前八時半英大使館에到着하엿다

【倫敦十七日發同盟】英政府는十五日東京에서의 第一次日英會談에關한 크레기大使로부터의 請訓을接하고 愼重協議中이든바 十七日에新訓令을 決定하여 同夜外務省으로부터 크레기大使에게 送附하엿다 同訓內容은 不明하나 會談의討議範圍에關하여 英國側見解를通한것으로 相當强硬한것이라고한다

【天津十七日發同盟】第二次會談의 十九日延期에關하여 天津現地軍當局은 英國側은 其間第三國의 介入運動을試하려는老獪한遷延策이라고크게憤激하고잇다 卽

一、今番의會談은 元來英國側의提議에基한것으로서 英國側에서 最初부터 이에對한 介分한準備가잇서야할것이다 그런데第二次會談 當日에이르러 急히延期한것은 그眞意가 那邊에잇는지疑心치안흘수업다

一、會談延期는 本國의回訓未到着을 當面의理由로하고잇스나 事情은 第一次會談에서 我方이 天津事件에關한 根本問題討議를 提議하엿스므로 現地問題만에 局限하려던 英國側의企圖에 重大齟齬가생겨 我方의提議를 會談開始부터 拒否함은 益益第三國의 同情을 일는同時에 全支各地에 膨湃히일어나고잇는 反英運動에更히拍車를加하게되므로 會議遷延策을꾀하여 其間에 老獪한 英國一流의 外交手段을弄하여 米、佛其他를 끌어너흘 意圖인것이 分明하다 要컨대 右는 英國一流의 陰險한 手段인것은 明白하다 이런意味에서 我方은 今後의會談은 到底히滿足한成果를 거두기는 不可能하다하여 現地軍當局은벌써 準備된强硬手段을 取할수가지게된 模樣이다

一般原則的問題 解決이先決要件

【東京電話同盟】第二次有田、크레기會談은 크레기大使에對한英國政府의 回訓이到着되지안허서 延期되엇는데 十五日의 第一次會談에서 有田外相은 天津租界問題를 背景으로한 一般的原則的問題에關한 我主張을 提示하여 이를基礎로서 今次會談을進行시킬것을 言明하여 이를要求하엿스므로 十九日第二次會談에서 英國側은 이點에關하여 如何한 回答을하여올지 極히注目된다 卽 我方은 天津租界問題의根本解決을 圖하려면 英國側에서

一、現地에 戰爭的狀態가現實로存在하는것

一、現地治安은 事實上日本軍의 손에依하여 確保되어 皇軍의治安維持下에 各般政治經濟工作이 進行되고잇는것

等의 現實的根本事實을 率直히承認하여 이러한事實우에 新事態가發生하고잇슴을 認識하여 我方에協力할 誠意를 披瀝함이 先決要件이라고하여 이事實을今次會談의基礎로할것을 主張하고잇다 이에關한 有田外相의 主張에 對하여 第一次會談에서 크레기大使는 我要求의 眞意를打診한後 本國政府에 請訓하엿는데 英國政府는 十七日午後閣內에 外交委員會를열고 英國側의立場에서 對案의形式으로 據議할 要求에關하여 審議를한後크레기大使에 對하여 回訓을發할 것으로보인다 我方으로서는 英國側이 如何한 新要求를提示하더라도 今次會談의目的推移를脫함과가튼일은 絶對로排除하고 어디까지天津租界問題에 나타난原則的 問題解決을 先決要件으로서 我要求事項을基礎삼아 討議할것을 嚴硬히 主張하여 英國側의承諾을嚴重促進할方針이다

板垣陸相

歐洲情勢問題로 五相會議開催要望

【東京電話同盟】板垣陸相은 十八日午前九時四十五分 首相官邸로가서 閣議를열기前에 平沼首相과會見하고最近의滿蘇國境方面의 緊迫된情勢와 支那新局面의 微妙한展開에關하여 詳細히 報告함과 이에對한 陸軍側의 見解를 說明하엿다 그리고 歐洲情勢問題에 對한 政府의 迅速한 善處가 緊要한 所以를 述하여 풀이 잇스면 今日中 閣議散會後 五相會議를 열고 歐洲勢力問題에 對한 帝國政府의 根本態度에 關하여 協議를 行하고 십다는 要望을 하엿다

午前十時十五分 開會 먼저 板垣陸相으로부터 滿蒙國境의 越境事件에對하여 報告한후 小磯拓相으로부터 滿蒙國境越境事件에 關한 外交事情 東京會談을 圍繞한 第三國의 情勢等에 關하여 質問이잇서 有田外相으로부터 別項과가치 說明하고 同十一時二十五分散會하엿다

【東京電話同盟】有田外相은 十八日定例閣議席上 小磯拓相의 質問에 答하여 東京會談을 圍繞한 第三國의 情勢及 滿蘇國境의 越境事件에 關한 外交事情에 關하여 大要다음과가치說明하엿다

一、日英東京會談을 中心한 米國과 第三國의 情勢는 特히 變化한것이 업다

一、滿蒙國境에서의 越境事件은 滿洲國外蒙間의 問題로서 我方에는 直接關係는 업스나 事件의 重大性에 鑑하여 充分考慮하고잇다

定例閣議

【東京電話同盟】十八日定例閣議

照宮殿下 勤勞作業에 御參加

【東京電話同盟】女子學習院에서는 十七日부터 暑中休暇의 二十二日까지 六日間 昨年과 가치 勤勞奉仕를 하게되어 中期三年 以上 約三百七十名은 各自白衣 男子의夏衣를 着縫하고잇다 中期 四年에는 照宮殿下께서 御在學하시는바 殿下께서는 이날午前八時부터 御學友와함께 勤勞奉仕作業에 御參加하시어 炎熱도 이즈시고 作業을 하섯다

田路少將等戰死

艦隊報道部公表

【上海十七日發同盟】艦隊報道部 十七日午後五時發表

昭和十四年六月十七日作戰要務를가지고 漢口發上海로 向한海軍陸上攻擊機는 惡天氣를 무릅쓰고 低空飛行中 午前十時三十分安徽省黃梅縣北方約二十키로老祖山上空에서 地上의 敵과 交戰하여 機體에 敵彈을맞고 敵地에突入 乘員全部壯烈한戰死를하엿다 右遺骸는全部 七月九日 我方이收容하엿는데 主要한戰死者는다음과갓다

海軍渡邊一等航空兵 曹外七名
田路陸軍少將 藤井陸軍中佐
從者二名

【漢口十七日發同盟】中支軍 七月十七日 午後五時發表

昭和十四年六月十七日 作戰用務를띠고 漢口發 南京經由上海로向한 海軍陸上攻擊機는 惡天候를 무릅쓰고 低空飛行中午前十時三十分 黃梅西北方 約十五키로 老祖山上空에서 地上의敵과 交戰機體에 敵彈을맛고 敵地에突入 乘員 田路少將以下十二名은 壯烈한 戰死를 하엿다 右 遺骸는全部 七月九日我方에收容되엇다

魯南地區討伐狀況

【濟南十七日發同盟】魯南地區의 討伐狀況은左와如하다

一、有田部隊一部는 十四日午前四時三十分 由莊(博山東北二十二키로)附近의 高地에據하여 蠢動하고잇는 約四百의殘敵을急襲潰走케하고 更히鉾鋒을轉하여 國家莊附近高地의 敵二百을猛攻 敵에多大한損害를주엇다 敵遺棄死體二十八、鹵獲品多數

一、遠藤部隊主力은 十五日午前四時 毛早(萊蕪西方)을進發하여 毛早南方石門關聖莊을急襲 午前八時半 聖莊을占領하엿다 同地點으로부터 潰走한敵匪는 柳條莊에잇던 二百과合流하여 柳條莊南方 高地에서 頑强히 抵抗하엿는데 同部隊主力은 恒田部隊의協力 猛攻을 加하여 東南方으로 潰走시켯다 敵遺棄死體六十七 捕虜四 鹵獲品多數

重慶政府의 外國依存全然絶望

【香港十七日發同盟】英國의援蔣政策의 根本的是正을 要求하는 日英東京會談은 이제英國의財政的政治的援助를 最大의 望으로 멋고잇던 重慶政府最大의關心事가 되고잇는데 重慶에서온 情報에依하면 同會談의推移를 憂慮하고 蔣介石과 孔祥熙는 外交部長 王寵惠 駐英大使郭泰祺에게 命하여 內外가呼應하여 英國의 對日妥協을 妨害할 方策을 講究케하는一方 歐米派遣의私人顧問도보낸다는等을 倫敦으로先發케하여 英支貿易委員會를 動員하여 猛烈히 新크레디트確保運動을 서케고잇다 그러나 아직 何等 具體的結果를 보지못하고잇을뿐더러 貿易使節團의派遣에對하여도 非公式에나마 英國側에서 달리適當한時期를 보자고婉曲히拒否해왓다고하며 周圍의리스로쓰도 亦是重慶政府로부터 再三渡支懇請을 바덧스나 아직 諾否를決定하지안헛다한다

香港에到着 (關東軍發表)

【香港十七日發同盟】關東軍發表 軍艦○○을타고 十七日午後四時 廣東으로부터 香港에到着하엿다 關東軍總領事 二十日同艦으로○○에轉歸할터이다

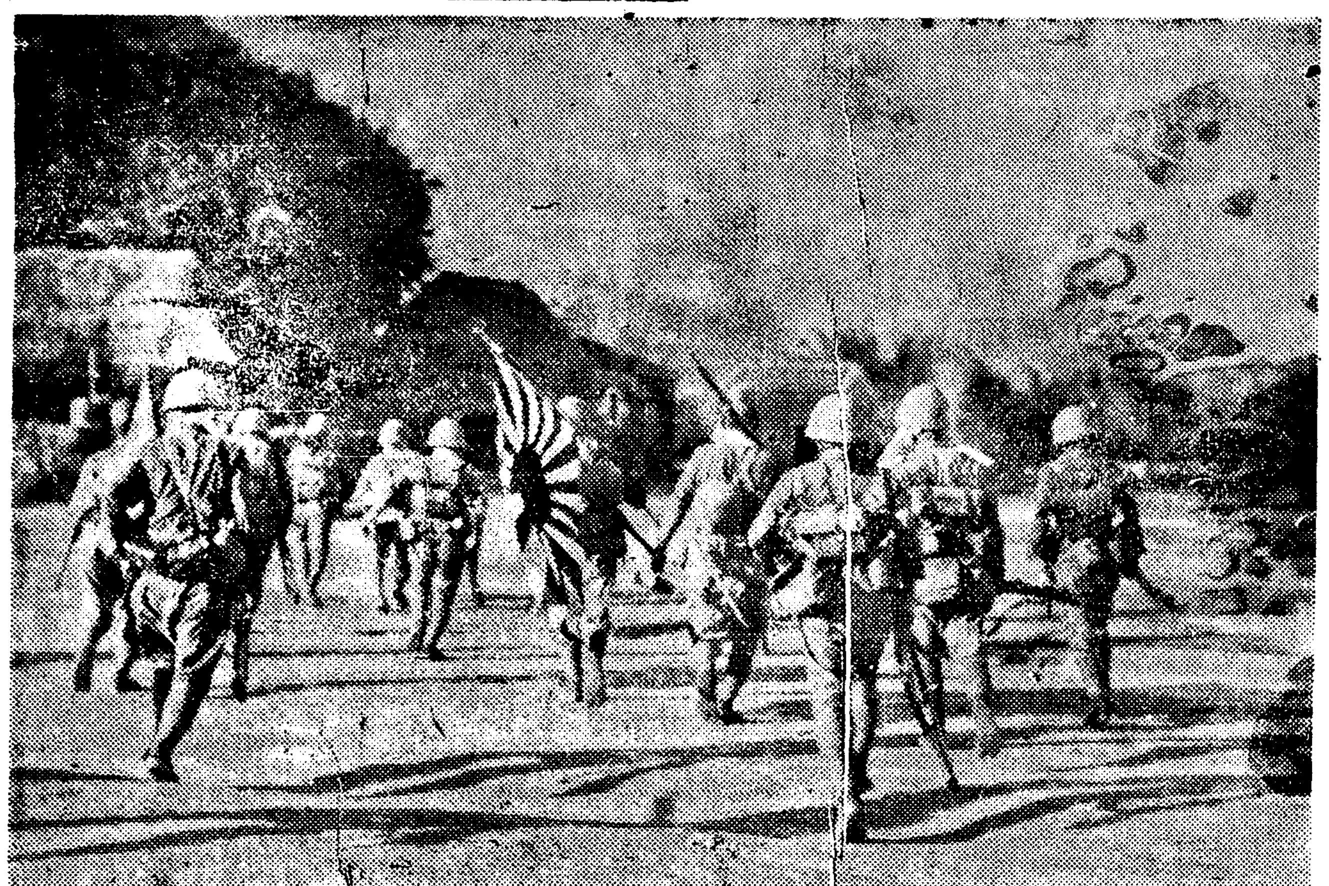

―西江、西岸蝶洲門部落敵을追擊하는 我陸戰隊精銳―

"他國의要求에依해 極東政策은不變更"

쳄벌린英首相、下院서言明

【倫敦十七日發同盟】東京日英會談이 全世界의 視聽을 集中하고잇는이지음 쳄벌린英首相은十七日午後 下院에서 議員의質問에 答하여 十五日의 有田、크레기第一次會談에關하여 報告하는同時에 英政府로서는 [illegible]

쳄벌린首相은 第一回會談後 東京에서 發表된 콤뮤니케를 읽은後 會談에對한 英國의 態度에 關하여 如左히 說明하엿다 最近日英兩國政府間에 交涉開始의條件으로서 日本政府는 英政府의 極東政策에 根本的變更을 要求하리라는 報道가 屢屢하나 余는 이를明瞭히하여두려한다 英國이 自己의 外交政策에關하여 他國의 要求에依하여 그가튼措置를 取할수는 업다 또그가튼 措置를 取함은 不可能할것이다 그리고 英政府는 日本政府로부터 그런要求를 바든일이업다 現下情勢에依하여 어려난 諸問題에關하여 東京에서 行하는 正式交涉開始의 日程도 아직 決定되지 아니하엿다 크레기大使의 見解에 依하면 日本政府는 英國이 日本의 主張及困難에對하여 充分한 諒解를가지고 事實의紛爭에 對處함을 希望하고잇다함이 日本政府의 立場을 正確히 表現하는것일것이다 그리고 크레기大使는 日本政府의 意圖에對하여 何等事實에 誤解업슬 것을 尊重함은 交涉의成果를 妨害하는배가 되지안는다는 意見을 말하엿는바 英國政府는 이와見解를 가치하는바이다 그리고 쳄벌린首相과 各派議員과의사이에 東京會談에 關하여 質疑應答이잇섯다 헨드스(勞働黨) 쳄벌린首相의言明은 結局東京交涉은天津의 局地的問題에 限定되고 또英國政府는 米國(其他諸國에相議하지안코) 九國條約의 原則을 修正하는 일은 업다는 意味인가 쳄벌린首相 余는 그러한일을 말하지는 아니하엿다 어느議員(保守黨) 我等은 日本政府로부터 何等의 要求를 받은 바 업다는 意味인가 쳄벌린首相 그러하다 十五日의 有田、크레기會談에서 日本政府가 天津事件解決에 앞서 一般的問題를 取扱하여야 한다고 言及하엿다 그러나 日本政府가 此等一般的問題의 討議又는 解決을 交涉의 條件으로하자고 示唆한 것은아니다

(寫眞은 쳄벌린首相)

現地第三國人側 會談決裂을豫想

【北京十七日發同盟】日英會談劈頭의 第二次會議延期에 關하여 現地在住第三國人은 이것을 會談前途의 暗示로보고 그들은 結局 會談은 決裂할것을 豫測하고 事態의 重大性은 오히려 會談終了後의 現地日本軍의 態度如何에잇다하고잇다 卽 第三國人中 米國人들은 會談이 現地軍의 主張下에 行해지는以上 그運命에對한 措置가 어느程度로 鋭化할것인가하는 軍의 眞意를 打診코자하는데 關心을 쏟고잇는 狀態이다 東京會談은 緩和하는手段으로서는 有效할지모르나 會談自體에 何等期待를 가질수업다 따라서 會談決裂時에 我軍의措置가 그들의 豫想以上으로 强化될 것을 懸念하고잇다 [illegible]

時事解說

何應欽重慶脫出說

最近의 上海情報에 依하면 國民政府 軍政部長 何應欽은 汪精衛와 行動을가치하려고 重慶을 脫出하엿다고한다 이情報의 眞否는 아직 明確치안흐나 重慶으로부터 最近香港으로온 某要人談에 依하여도 何應欽은 最近에 蔣介石의 노염을사서 終日軟禁되어잇던것을 何應欽夫人이 宋美齡에게 泣訴하여 美齡의 再三斡旋으로 겨우 釋放되엇다고하니 重慶內部의 動搖를 말하는것이라 하여 注目된다 何應欽은 貴州省興義人으로 一八八九年生 今年五十一歲이다 그는 日本陸軍士官學校第十一期步兵科를 卒業後 第一第二革命에 參加하엿스며 廣東黃埔軍官學校總隊長 一九二五年 國民革命軍第一軍長 一九二八年 國民政府軍政部長 等을 歷任하엿다 [illegible]

英佛蘇三國交涉 十七日에再開

【莫斯科十七日發同盟】지난九日以來中斷되엇던 英佛蘇三國交涉은 十七日겨우再開되게되어 스트랑英國特使와 나자르佛國大使는 本國政府의 新訓令을 가지고 同日午後五時 크레믈린宮에 모로토프外務人民委員을訪問하고 約一時間四十五分동안 折衝을거듭하엿다 會談內容에關하여는 全然發表되지안허 不明하나 依然格別한 進展은업는模樣이다

(寫眞은 스트랑 英特使)

同民會本部 關屋、范兩氏를招待

同民會本部에서도 今番 事變勃發直後 蔣介石政權과 斷絶하고 新政府에 率先參加하여 新東亞建設에 盡力하는 支那京城總領事 范漢生氏와 今般 中央協和事業의 重任을마타 內鮮一體實現에 盡瘁하는中 數日前入京한 貴族院議員 關屋貞三郞氏를 오는二十一日午後二時 朝鮮호텔에 招待하여 懇談會를開催키로되엇다

人面鏡

◇ 오래 沈默을지키고잇던 社大黨、日英會談을 擊鐘하기위하여 臨時議會를 召集하라고 要請。

◇ 社大黨도 이제야 國民的意識이 徹底해진 模樣이로군。

◇ 朝鮮道면夕死도可、社大의晩覺도 反英이라면可。

◇ 國民政府 軍部巨頭 何應欽이 다시 重慶을 脫出說。

◇ 梅津、何應欽協定以來 何의 態度를 보아 그럴뜻。

◇ 抗日容共을 일삼는 蔣介石을 離脫함은 何의英斷。

◇ 事實이라면 國府는 孤城落日。

◇ 金剛山에 山莊、道路等을 增設、敷設한다고。

◇ 盜掘黨도 警戒하고 設備도 完全히하여 名勝 金剛의 面目을 저버리지 말게하소。

◆松澤外務囑託은 東京서 열린 日滿蒙民族懇談會의 內容에 對한報告가 잇섯다 [illegible]

◆鈴川專賣局長 昨今勞働力移動 問題에 專賣局職員中에 退職者가만허서 그補充策에 苦心中이다

◆山田遞信局長 全朝鮮 各郵便局의 窓口事務는 今年부터 는 午休를 廢止하기로되엇다 그리고 産金送電線工事와 南鮮旱災對策資金에關한 報告가잇섯다

◆穗積殖産局長 學校入學試驗科目에서 英語를廢止에對한 報告가잇섯다

◆穗林局長代理(米根農務課長)으로부터 南朝鮮旱害와 移秧狀況과 代作에關한 報告가 잇섯다

◆水田財務局長으로부터 出張가서본 大邱地方의 旱害와 大邱府內의 愛國班에關한 報告가잇섯다

ネオトン
世界的强壯劑
本位 效果
適應症
呼吸器疾患・神經衰弱・貧血症・腺病質・食慾不振・産前産後・病後恢復期・榮養障碍
(全國有名藥房販賣)
包裝 大罐 中罐 小瓶
株式會社 柳韓洋行
京城・大連・米國加州・奉天・天津

朴龍喆全集(1)
一代의天才的抒情詩人 龍喆의珠玉가튼遺稿集 第一卷詩歌篇이萬人待望속에今日出來!!
水晶처럼 純粹한 抒情詩人으로 明晳한 詩論家로 新羅한 現代朝鮮詩의 明日을 開拓할 一代의 鬼才가 突然히 他界한뒤 現下 詩壇의 寂寞은 이루 말할바이업다。詩論의 貧困! 詩精神의 衰微! 詩壇의 停滯은 深大하여 우리는 그의 遺作을 整理하고 研究하야 明日의 朝鮮抒情詩가 成長할 營養을 바쳐내야겟다。詩의源泉은 언제나 抒情詩가 아닌가? 오늘날 우리가 어대서 詩人龍喆의 遺稿를 刊行하는것은 朝鮮이나흔 抒情詩의 最大의 時水池를 萬人에게 公開함을 意味한다。
本書는 그의 全遺作中 詩歌를 全部 網羅한것으로 第一部가 創作詩集『떠나가는배』以下 七十四篇 第二部가 飜譯詩篇『파ー레』詩十三篇、『실레르』詩一篇 하이네 詩六十九篇外『괴-테』英詩六十七篇 愛蘭詩十二篇 木詩四十篇外 童謠、漢詩、日本詩等 全部 四百餘篇의 厖大한 量에 達하야 實로 現代詩壇의 一大金字塔이다。이 冊이 多數人에게 읽혀질때 朝鮮詩壇은 一大飛躍의 時期를 마저올것이다。
豪華版 七五○頁 定價二圓五十錢 送料三十錢

●林和著
詩集 玄海灘
◇初版二千部가一年未滿에全部賣盡!!
◇實로現代朝鮮의最高至大의詩集이다!!
定價一圓五十錢 送料十二錢

再版
●李泰俊著
小說 黃眞伊
◇黃眞伊를읽지안코朝鮮文學을말치말라!
◇初版賣盡絶版中의傑作今日再版發賣!
定價一圓五十錢 送料十二錢

再版
●李箕永著
小說 鼠火
林和氏評曰 『鼠火』는 朝鮮現實의 一斷面을 리알리즘으로 그려낸 作品이다
定價七十錢 送料六錢

宋鴻著
現代新進 實用書簡文
書翰의文章은事務的이면서同時에藝術的이아니면안된다 本書簡文은充實한內容과배홈만흔文章이具備하야 스며特히文學的要素를加味한實用的書簡文이다
定價九十錢 送料九錢
內容見本 求卽時送呈

●發行所 京城府寬勳町四番地 振替京城一六二二三 東光堂書店

"不日來비가안오면 代用作物을심는다"

中小河川改修工事로 勞賃撒布도考慮

農林當局의旱魃對策

남조선일대의 계속하는한발로 인하여 농작물의 피해는 상상이상으로 심한 모양이므로 총독부농림당국에서는 그대책을 강구중이던바 며칠전에 입안한것이 완전히 수집되엇스므로 방금 그입안에 분망중이던바 십팔일 정례국장회의에서 농림국장대리 미즈노무과장(美作農務課長)으로부터 이에대한 보고를 한바잇섯다 그대책의내용에 대하여는 아직 외부에 발표하기 어려운 비밀이 만커니와 하여간 그골자이는 각종농작물에 비가 이미 늣기는 햇스나 그래도 며칠동안 더 비를 기다려보아서 고대하는 한 비가 오기만하면 어느정도까지의 수확은 확실히 잇슬수잇스므로 며칠안으로 흡족한 비가오면 곳 이앙(移秧)을 시작하여 급속적으로 맛치도록 할작정이오 불행히 만일 그러치못하면 각지방토지 성질에따라 적당한 대용작물을 심는동시에 중소하천의 개수공사를 실시하여 관개(灌漑)의 길을 개척하는동시에 노임(勞賃)을 산포하여 농민의 수입을 증가하도록 할방침이다

中央協和會

官民聯合懇談會

八十餘名參席裡盛況開催

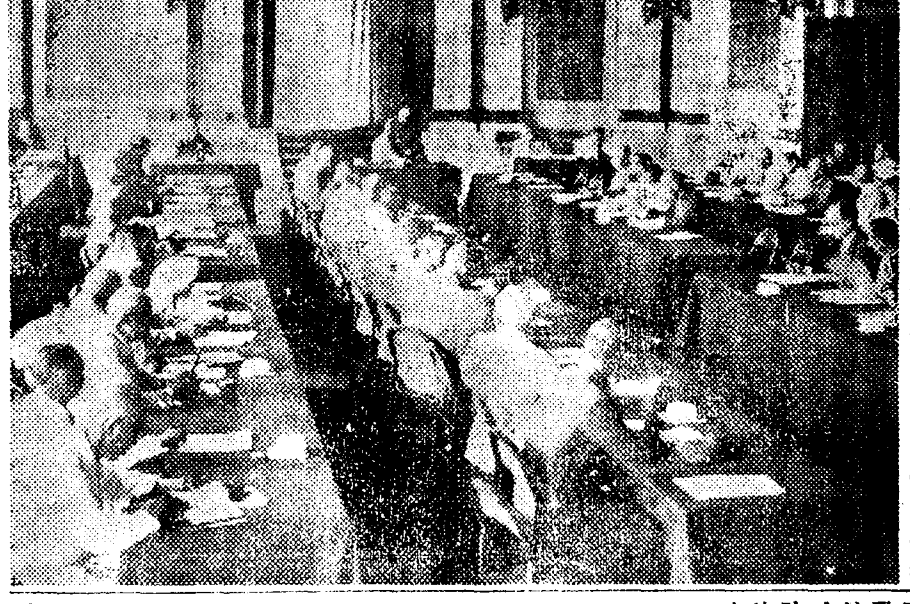

방금 경성에와서체재중인 중앙협화회(中央協和會)이사장 관옥정삼랑(關屋貞三郞)씨와 동이사 궁삭태랑(弓削太郞)씨등을중심으로하여 십팔일 오후두시부터 총독부제일회의실에서 열리는 관민연합간담회는 남총독(南總督)、대야정무총감(大野政務總監) 총독부각국과장、관계방면과장、조선군사령부 북야참모장(北野參謀長)、승미보도부장(勝尾報道部長)이십사단강본보도부장(岡本報道部長)、미헌병사령관(梶田憲兵司令官)、조전이왕직장관(篠田李王職長官)、속수성대총장(速水城大總長)등과 윤치호(尹致昊)씨를 비롯하여 시내각신문사장 실업계대표、각귀족등 민간측을 합하여 전부팔십칠명의 출석으로 개막되엇다

먼저 대야(총감) 좌장의 개회인사가 잇슨후 관옥이사장으로부터 어번에 중앙협화회 창립에대하여 일장의 인사가 잇섯다 그리고다시 궁삭이사로부터 내지각처 삼십일개소의 협회사업진행상황에 대하여 간담적설명을한후 관민각참석자의의견기타 여러가지간담이 잇슨후 오후네시경에 폐회하엿다

(사진은 연합간담회광경)

結核豫防

標語當選者

결핵예방협회경기도지부에서모집중이던 결핵예방표어 현상모집의당선표어와 당선자는 다음과가치결정 십팔일 경기도위생과에서발표하엿다

一等 업새여라結核 興亞의日本 李 㳄 謎

二等 놀리여라體力 업새여라結核 高橋 政義

三等 街路의一痰·病魔의百揮 曾我部 保

豆腐單價引上

規格도決定!

시내부내지인 두부제조업자로써 조직이된 경성두부상조합에서는 재료가 비싸젓스니 두부갑(價)을 올려야되겟다고 그동안 감독관청인 경기도산업과에 가격인상을 신청중이엇섯는데 동산업과에서는 재료갑시 올은것은 인정은 하나 그러타고 무턱대고 갑을 올릴수는 업다고 갑을 결정하기전에 두부의규격(規格)즉 표준형을 먼저 결정할것을 주장한결과 조합측에서는 이말대로 표준형을 만드러 가지고 도청에 가지고왓다 그래서 이것을 가지고 가격사정을한결과 다음과가치 갑을결정하엿다

一、規格

기리—四寸

넙비—二寸七分

노피—一寸七分

무게—一六〇匁

一、價格

한모에 구전(전에는팔전)

慶北에驟雨

【慶北支社電話】 작십칠일 오후한발로 허덕이고 잇는 경북지방에는 국부적으로 호우가 쏘다저서 엇지 칠수(?)손해과 인명의 손해까지 잇섯다…오후 다섯시쯤되어 경산군 자인(慈仁)지방에는 폭풍과 동시에 천둥번개가 심하면서 약십오분동안에 오십미리의 호우가 쏘다젓는데 남산면 이동동(南山面)에사는 박종렬(朴鍾烈)은 자기집아페서 일을하다 어깨가 낙뢰로 현장에서 즉사하엿고 도망하지 못한 집안식구 세사람도 모다 부상하엿다 그런데 이번 호우로 부근에도 농작물이 몹시 손해를 입엇는데 이것은 피해가 적지안흔 이외에 불과 이분이 미치지못하는 곳에 호우가 쏘다저 부근 곳곳에 수해를 입엇다고한다

美術學校出身이

智能詐欺行脚

停車場手荷物로五千餘圓挾雜

부내신당정(新堂町)삼백사번지에사는 무직박창근(朴昌根)(三二)은 대판 모미술학교출신으로여기저기 떠돌아다니며 경성과게성을무대로 지능적 사기행위를 하다가 십칠일오후 서대문서원에게 붓들리엇다 즉범행의내용은정거장수하물계(手荷物係)의 문서내용을 찰안다음 수하물예입표(預入票)를 미술학교에서배운재주를 이용하여 교묘히위조하여가지고 서울과 개성등지로돌아다니며 물건의주인이 짐을찾기전에 수하물계로가서 위조한표를주고 짐을차자다가 잡히거나 팔아서 주색에소비하여버리엇는데 그액수는 오천원의다액에달하며 자칭 「콜럼비아」 축음기회사원이라고 속이고 다닌일까지잇서 서대문서에서는 엄중한취조를 하는중이다

書籍配給會社

設立趣旨說明

市內書籍商代表를招致코

創立總會는來九月頃

문화의향상과 사상의 통제를 위하여서 우량출판물을 널리배급하고 외지경까(外地定價)를 폐지하려는 목적아래 창립중이던 판민합동의 조선서적배급회사(朝鮮書籍配給會社)는 드디어 창립이 결정되엇다

회사는 자본금백만원으로하고 총독부가 약절반을내고 어외에 조선안에잇는 서적취급자와 판매인 그리고 내지에잇는 잡지협회와 출판협회및 큰서적취급상이 주주(株主)가 될터로본점은경성에두고 동경에 지사를두고 대판과부산에는 지점을둘터로내지와 조선에서 출판되는 신문을제외한 잡지 교과서 단행본등 일반출판물을 배급하게되엇다

회사창설안에 대해서는 대체로총독부도서과의 복안을기초로된것인데 이것을가지고십오일오전열시부터 경기도청에 위선경성시내에잇는 팔집여 서적상중이십이명의 대표자를 소집하고고(高)경찰부장과 중촌(中村)고등과장및 총독부 고천(古川)도서과장이 번갈아서 회사의 설립취지를 설명하고 업자의 양해를 구한결과 만장일치로 어안에 찬성하여 드디어구체적인 창립준비를 밟기로 결정한것이다 추후로 전조선각도에도 종용하여이회사에 업자들을 망라할작정이다

전조선적업자를 총망라한 창립총회는 구월경에 열릴 모양이다

府民의猛省을求한다

赤痢에는豫防內服藥을먹으라

京城府衛生課長荻野博士의防疫警告

경성부내에는 지금적리가 대단창궐하여 부민위생에 위협신호를 발하고잇다 유월말까지의 환자수는 일백삼십사명이엇던것이 칠월에들어가자 부쩍늘어 십칠일까지 열일해동안에 일백이십이명의환자가 발생하엿고 십칠일은 단하루에 십팔명의대량발생을보아 어때까지의 누계는 실로이백오십륙명에달하여 작년일년동안발생수 일백칠십오명을 돌파하기 실로팔십일명으로 이모양으로가다가는 얼마나 발생할는지 실로 불안한 상태이다

경성부에서는 예방책으로 정회、경찰의협력을구하여 예방내복약을먹도록 부민에게 장려하고잇는데 여기대한 일반의이해가 천박하여 잘보급되지안는때문에 이와가튼창궐을 보게되는것은 실로유감되는일이다 금년환자 오십칠명을조사한결과 오십륙명까지는예방약을 먹지안흔 사실로 보아서도예방약을 먹는 것이 얼마나필요한가를 알수잇다

경성부 위생과장 적야박사(荻野博士)는 십팔일 전부민이내복약을써서 적리에걸리지 안토록 맹성을구한다고 전제하고 음과가튼 담화를 발표하엿다

작년은 칠월에 일백칠십삼명 팔월에는 이백십이명 구월에 는일백칠십팔명 시월에는 오십이명이라는 발생상태로서금년도어와가치 만히 발생할념려가만흐므로 일반부민은「건강보국」을 목표로 한사람도빼지지말고 내복예방약을마시고 음식물은 자기집에서만든것을먹을것이며 특히 하이킹가튼것을 할때에는 가지고간수통물이외것은 마시지말고외출에서 돌아와서는반드시손을씻슬일이다 더욱금년은 기후관계로 파리가대단히 만흐니 힘써잡을것과 배탈차게 하지마는등 세심한주의가 필요하며 금년적리에걸린사람의 원인을 적어두니 부민은크게참고될필요가잇다

▲아이스케익(발견게열여섯개 먹은사람도잇다)二三名 ▲빠나나 六名 ▲할사라다一名 ▲

教職員夏期大講習

朝鮮教育會主催로七、八兩月連續開催

조선교육회에서는 신교육령의 철저완벽을기하는동시에교학쇄신을 도모하기위하여 교직원의휴가를이용하여 다음과가튼 여러가지강습회를 열기로되엇는데모두 특수한교육사명을띤 공전의대강습회로서 그성과가 매우기대된다

一、칠월 이십팔일부터 닷새동안 경성사범(京師)학교에서음악강습회를여는데 강사는목하(木下)동경음악학교교수이다

二、팔월팔일부터 닷새동안경성사범학교에서 미술강습회를열게 되는데 강사는 호장행남(戶張幸男)김경승(金景承)양씨라고한다

三、구월하순경 일주일동안 경성여학교(京農)에서 농축산가공강습회(農畜產加工講習會)가열리는데 강사는 탕천(湯川)농사시험장장외 수명이라고한다

四、팔월일일부터 십일간 전조선각사범학교 아홉학교에서 학력보충(국어)강습회(學力補充講習會)를개최하는데 강사는 각사범학교 국어담당교유이라고한다

五、팔월사일부터 나흘동안 경성중학교(京中)에서 일본학강좌(日本學講座)를열는데 강사는 송본(松本)성대교수와 소야(小野)국민정신문화연구소원과 가등(加藤)광도문리과대학(廣島文理大)교수 중도(中島)총독부교학관이라고한다

中支漢口에

朝鮮人會結成

총독부상해(上海)출장소 원전(原田)사무관으로부터 십팔일총독부에 도달한보고에의하면 무한(武漢)함락이후 한구(漢口)의조선인수는 현저히증가되어 현재는 약팔백명의 다수에달하엿는데 이들 조선동포의 친목과생활향상과 사상선도의 견지에서 한구에잇는 조선인유력자간에 조선인회를 결성하자는여론이노파저서 지난이월오일 조직준비위원회를 조직하여 각방면의 양해지지미테서 준비중이던바 드디어 지난유월팔일 한구서 중산로신시장(中山路新市場)에서 한구재류 조선인회의 창립발회식을 거행하엿다

申辯護士舌禍事件

今日控訴公判

檢事原審대로一年役求刑

설화(舌禍)사건으로 얼마전합흥지방법원에서 징역일년언도를 밧고 경성복심에공소하여온 변호사 신태익(申泰益)에관한 보안법위반 피고사건의 공판은십팔일 경성복심법원에서 시본(矢本)재판장주심 행산(行森)검사입회하에열렷는데 일반의 방청을 금지하고 심리를하여 행삼검사로부터 원심판결과가치 징역일년을 구형하엿다 도한이사건의 언도는오는 이십오일이다

스포-츠 뉴-스

럭비-歡迎戰

明十九日과廿一日에

東京在學生軍의豪華陣

럭비界空前의 豪華版을 이番東京在學生 럭비-團 歡迎戰은本社運動部後援下에 明十九日午後五時부터 京城運動場에서 京城럭비-軍과의 첫케임을行할터이며 普專軍과는 二十日에行할豫定이던바 勤勞奉仕關係로 하루를 延期하여 二十一日午後五時부터 擧行하기로되엇다 東京在學生軍의 陣容을보면 일직이明大在學時代에 全日本럭비-選拔의 覇將으로 上海에遠征하여 全勝의記錄을남긴 明大黃金時代의 花形選手인 姜泰京君을主將으로 專大의 現役選手 朴基遠 明大의 池漢鎬 中大의 將李甲均 立教의 金鋼歡君等이攻擊陣을 이루고 잇스며 HB에는 慶應의名將 湧島煥 立教의 李元稙 早大의張博君等이 後陣을굿게 지킬것으로 相當한 强力陣인데 이와對戰할 京城俱樂部는 普專全盛時代의 猛將들을中心으로 在京選拔軍을 組織하엿고 普專은 再昨年東京在學生軍에 처음으로 來訪하엿슬때에 惜敗한만치 이번이雪辱으로 超中學級의 後衛陣을가지고 對戰할 것

金源權君

나市着一路伯林에

지난十日正午 下關出帆의 後名丸으로 獨逸遠征의途에오른鮮上藏省(?)의 至寶金源權君은 大島監督以下十一名과함께 昨十七日『나포리』에到着하여 元氣旺盛한가운데 伯林으로向하다는消息을 令兄金源龍氏에게 電報로알려와다고한다

元山에遠征

朝鮮拳鬪俱樂部員

朝鮮拳鬪俱樂部에서는 本社元山支局主催의 朝拳對元山對抗拳鬪戰에 出場코저 二十一日午後三時十分 京城驛列車로 元山으로 向發하여 二十二日午後七時에 元山海星小學 講堂링에서 개임이려 더욱興味를 이끌고잇는데 觀衆豫想은 『京城軍이 有利』하다고본다

延專對咸興戰

本社咸南支社主催

廿八日부터咸興球場

蹴球朝鮮待望의對峙!

우리蹴球界의 王座를 차지하고잇는 延禧專門學校蹴球部에서는 蹴球王國咸興에 遠征하고잇슨 咸興遠征을 計畫中이던바 本社咸南支社와의 交涉도圓滿히 進行되어 蹴球咸南支部의 後援을바더 來二十八日(金)과二十九日(土)의 兩日間 午後五時부터 咸興公設球場에서 咸興蹴球團對延專의 歷史的對戰이 열리게되엇다 延專은 지난 全日本選手權大會에서 全延專멤버-로서 慶應에게 敗하엿스나 其後 現役陣만으로 普專을七對三으로 擊退하고 이어서 還容早大軍을 五對一로 물리치는等完然히 蹴球朝鮮의 覇權을 占하고잇스니만치 三地方對抗과 都市對抗에 優勝한咸興과는 처음對時이라 關北스포-츠界는 勿論이려니와 半島蹴球界注目의 一戰이될것이다 詳細는 追後發表

▲審判=金裕昌▲코-치=金亨中▲主將=金明鎬▲選手=李福成、金明鎬、朴基鉉、朴錫天、宋孝鎬

朝鮮拳鬪 對抗戰을 行할터인데 同日의 朝鮮選手(?)大會優勝選手 人(?) 伯林올림픽 大會로 日本代表로 參加하엿든 早大의 權鎬選手(?)도 行할터이다

어제도、漢江에

세少年이빠저죽어

어제도한강은 세소년의 목숨을 삼켜버렷다

◇부내 화천정(和泉町)사십구번지의 삼십이호에사는 한(韓)상식(?)의장남 용석(龍錫)(十)은 십칠일 오후다섯시반한강 신사아페서 목욕을하다가빠저죽엇고

◇화천정(和泉町)십번지 정춘(?)식의 목숨을일코말앗스며

◇상수일정(上水一町)일백육십오번지 유춘만(柳春萬)의장남 창선(昌植)(十二)은 역시 한강에나아가 목욕을하다 무참히 빠저죽고

◇영등포(?) ... 유춘식(?)의 장남서강소학교 ... 창식(?)(十二)은 압강까지에 나아가 목욕을 하다가 역시잘못하여 빠저죽고 말앗다

郵便局所서도

英文을排擊!

영문(英文)을 우편국소로부터 배격한다—체신국에서는 전국적으로 일어난 배영운동(排英運動)에 호응하기위하여 전조선일천의 우편국소에 걸어둔표찰과 사무간판에 잇는 영자를모두 지어버리게되엇다 그리고우편게의 말에서도 영어를 배격하여 일반으로『포스트』라고 하던것도 판등어 대로『우편함(函)』이라고 쓰고『스탬프』도『일부인(日附印)』이라고 쓰도록 장여한다

物價委員會의

參與三氏發令

조선물가통제강화를위하여 총독부까지 물가위원회안에 참여제도(參與制度)를 설치한다함은 기보한바와갓거니와 조선은행 천합창무(川合彰武) 성대교수 영목무웅(鈴木武雄) 대판조일신문경성지국장 영목정문(鈴木正文)의삼씨가 참여로 임명되엇다

더웁다 더웁다 하지만 더위에 강한것은 역시사람이 제일이다 ▲소나말 이 힘세이다 차지만 더위를 만나 견디지못하고 넘어질때 사람은 역시 더위를 이기고잇다 ▲여기에 더위를이겨 나가는힘은 사람에게는 무한한 정신력이잇기때문이다 ▲그정신력 이란것은 더위를만나 그들로움로 차저가 더위를 괴롭할수 잇다는것이 아니라 아무리 더웁다해도 정신의 정신을 한곳에 모아가지고 싸워 나가는곳에 그정신력의 위대함이 잇는것이다 ▲그러나 싸움에는 각오가업고게 회이 업는곳에는 패전이 잇슬뿐 모든고초가 웅당잇슬것을각오하고 그러고나서 이길것을밋고 싸우지안허서는 싸움의뜻이업는것이다 ▲더위를당하여 더위를이겨 나갈비결은 더위를피함보다 우선 더위를마저 드림것이다 ▲마음노코 떰도흘릴것이어다 더운김에숨이 답답하다고 헐떡어릴것이아니라 그러고마음을 느꾸어 정신을 모을것이다

中華事從業員들

李仁錫遺族吊慰

본정(本町)에잇는 중국요리점「중화정(中華亭)」종업원일동은 지나간달 산서(山西)전선에서 명예의전사를한 이인석(李仁錫)군의 유족에게 전하여달라고 소위금이십원을내엇다

關西體育會主催

水上大會

八月十九日擧行

【平南支社發】半島水上競技界의 最高峰! 關西體育會主催와 本社平南支社後援의 第九回全朝鮮水上競技大會는 來八月十九日正午부터 平壤府內箕林里公設「풀」(二十五米)에서 擧行하기로되엇는데 競技는 一般個人戰으로 競技種目은 다음과가다 그리고參加希望者는 八月十七日까지 參加金二十錢을 添付하여 申請場所로 提出하기를바란다한다

▲競技種目=【自由型】百米、二百米、四百米、千五百米【平泳】百米、二百米、【背泳】五十米 百米【蝶泳】四百米、【混合競泳】三百米

▲申請場所=大平運動具店(平壤府西門通) 金光商會(平壤府錦町) 朝鮮日報平南支社(平壤巡營里)

게롤렌」에로 豫定하기로 되어 스모로(?) 敎育部에서는 어이에 ... 스키-聯盟에서는 明年一月二十六日부터 二十九日까지 「가르밋쉬」에서 擧行되는 「가르밋쉬」國際스키-聯盟大會에 各國스키-選手를 招待하여 올림픽 競技에도 參加식키기위하여 지난번에 各國스키-聯盟에 招待條件과및 招待狀을 發送하바 全日本스키-聯盟에도 十七日應待便으로 到着하엿다 同招待條件은 選手의旅費와 獨逸滯在費는 모다獨逸이直擔하게된것인데 요지음 爲替管理關係로 對外的進出을 考慮하고잇는 어때이므로 日本스키-選手의 派遣이 可能케되어全日本스키-聯盟에서는 이招待를 受諾한後 選手를 派遣할意向이라고한다

第二放送

▲午後六時三〇分童話▲六時五五分 어린이新聞▲七時 講演▲八時(東) 헤로드오르간獨奏▲八時三〇分 라디오드라마 "서녁바람"▲九時 京畿歌謠

第一放送 ▲午後六時(東) 라디오理科教室▲六時二五分(城)産業講座▲七時四〇分 (振家口로부터)▲八時(東) 해온드오르간獨奏▲八時三〇分(東) 라디오時局讀本▲八時四〇(東) 靑年의時間▲九時(長) 高原의自然▲九時一五分(大) 歌謠曲

筏橋서延專庭球快勝

延專庭球部筏橋遠征戰은 七月十五日午後四時부터 筏橋코-트에서擧行한바 第三라운드에볼여가서 延專軍이 得勝하엿다

【延專軍】勝【筏橋軍】

×(金九容・金鍾培)3…4(金性室・金永泰)○

×(李秉治・宋在鳳)2…4(官吉福・曹主鴻)○

×(柳志湖・金日尙)3…4(金泰熙・朴鳳來)○

◇第二라운드

○(曹晋五・李仁俊)4…0(李允鎬・盧相鎬)×

○(金成學・金鍾選)4…1(金容和・金長柄)×

◇第三라운드

○(曹晋五・李仁俊)4…2(金性室・金永泰)×

○(金成學・金鍾選)4…1(官吉福・曹主鴻)×

○(曹晋五・李仁俊)4…3(金泰熙・朴鳳來)×

運動界人事·集會

▲東京在學生럭비-團一行은 貫鐵町二三〇 東一旅館에投宿

▲東京在學生蹴球團一行은 太平通一의三三 李三旅館에投宿

▲鄭絹慶君(京城蹴球團主將) 阿峴町二十一番地四十號自宅에서 別世

▲朴性天君(東京在學生蹴球俱樂部長)入京人事次 十八日朝來社

▲朴仁哲(同俱樂部書記)同上

天氣豫報

豫報 오늘밤은 개이고 내일도 개이고 더위는계속한다

昨日最高	三四度五	
同 最低	二二度五	
今日朝最低	二三度四	
同 正午	三二度九	

冬期大會스키-에

日本서選手派遣

【東京電話同盟】一九四〇年第五回冬期올림픽大會가『사모릿츠』로부터 獨逸『가르미쉬·파르텐

產額東洋一

ニッサン 洗濯石鹸

ニッサン 化粧石鹸

日本油脂株式會社

廣告

レートーコールドクレーム

레—트—코—루도쿠리—무

根本的으로 아름다운살결로

洗顏에

털구멍에서 먼지나 분때를 업새고 아름다운살결을만들수잇습니다

榮養에

살결이潤澤하고 아름다움게되며 化粧을長하게합니다

脂肪에

지금까지의專門家들이 困難을늣기던 게기름도 레—트—코—루도로는 絕對安心되며 아름다운 新鮮한살결이됩니다

病症日誌

診斷

肋膜炎から肺結核

注意處置 放心은禁物！

肋膜炎이라고해서 病을輕視하는것은 가장 禁物이며 療養方法으로서도 一般結核患者와 同樣으로 安靜大氣療法을 繼續하는一方 錠劑わかもと에依하야 豊富한榮養을 攝取하고 全身機能의 强化와 自然治癒力의 開發을 圖하지아느면 안됩니다。

肺患의四分의一은 肋膜炎으로移行

結核이라고하면 不治의病인것처럼 무서워하고 忌避하는사람도 肋膜炎의注意해야할點에對하여는 그리認識을기피하고 잇지안는모양입니다。그러나 肋膜炎은 乾性濕性共히本態는 結核性이며 그證據로는肋膜炎에걸린者가 내종에는 肺結核이되는患者가頗多한것입니다。

某療養所의 統計에依하면 結核患者七百九十五名中 肋膜炎을經過한者 百八十名으로 全體의 約二十三%를占하고 또한肋膜으로 肺結核을 發病한者는 豫後도一般으로 不良하여 어百八十名의 患者中八十名의 死亡者를내고 잇습니다。

衰弱細胞に賦活して治癒力を增强

錠劑わかもと는 胃腸을爲始하여 全身衰弱細胞에活動하여 機能을活潑케하는 十數種의 酵素와호르몬性 物質及全身榮養을 佳良케하는 脂肪、蛋白、아미노酸、카루슘等의榮養素와其他리파ー제라고하야結核菌의被膜을 溶解하는成分누구레연이라고하야 白血球를 增殖하는 成分新陳代謝를 노피는 베타민B와가튼 豊富한榮養成分을 含有하고그治療範圍의 널분것效果의 卓越한것 從來頻出한結核治療劑에比하야 멀리頭角을나타내고잇습니다。

胃腸榮養 複合へーフエ菌劑

錠劑 わ와か가も모と도

劃期的藥効의倍增

[illegible]

食慾不振や、盜汗、微熱が解消

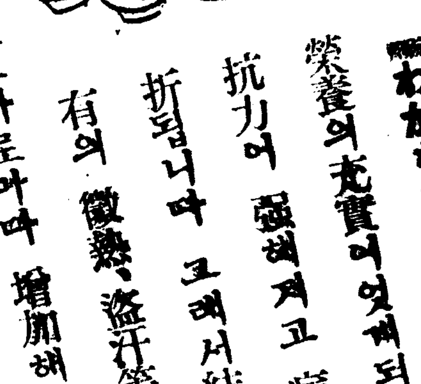

錠劑わかもと에依하야 胃腸의强化와 榮養의充實이엇게되면 當然體力抵抗力이 强해지고 病菌의勢力이 挫折됩니다 그래서結核、肋膜炎에 特有의 微熱、盜汗等의 症狀도解消하고 食慾이늘고 體重도하로마다 增加해옵니다。

여러케되면 念慮업시 肋膜炎의治癒는勿論이고 結核發病의 危機를막고 또 이미結核이라고診斷된분이라도 顯著히 療養効果를어더 治療를促進할수가잇습니다

藥價低廉

一日僅か數錢

廿五日量 一圓六十錢

八十三日量 五圓

東京市芝公園 わかもと本舖 榮養と育兒の會

00537

家庭

여성직업문제

육체를미끼로한 그릇된직업을바리자

사회시설과인격적교육이급선무

談……梨花專門校長 金活蘭氏

여성의직업에는두 가지 종류가엄연히 구별되어 잇습니다 하나는 공장에 여직공이나 학교의 (교원) 여나 여러 한정 신파육체의 힘을 드려서 노동하는 정당한직업입니다 또하나는 이러한 노동이아니고 유두분면(油頭粉面)으로 적편하면서 다만『여자』그것을 미끼로가지는 부정당한 직업입니다

×

현재 경성시내에만해도 직업여성중에 정당한직업을가진 사람보담 부정당한 직업을 가진사람이 몇배나 더합니다 부정당한 직업은 왜가지느냐 위선 그직업을 구하기가쉽고 여직공이나 다른노동보담 수입이만코 사치하여 허영심을 만족할수잇고 육체적으로 심한노동이아니고 이러한 여러가지점과 또장조들니는 가난때문에 너도나도여 종류의 직업을 가지게됩니다 그리고 근본문제는『교육』과『사회제도』입니다

(교육) 을 바다서 자기의 인격과 육체를존중할줄알면 그처럼쉽게 돈으로 그명예를 팔지는못합니다

또 사회제도라니 동양서는여직도 이러한부정당한 직업들이 야단스런『간판』을 내걸고 아무꺼리낌업시 장사하게되엇습니다

기생, 작부, 여급―조선의 젊은각씨와 처녀들은 이런 부정당한 직업을차저 헴빕니다. 행낭사람의딸로 행안드리고 배답못해채여 돈버는수도엇고 재난한 농부의 어데게 갑작이 손톱에 물을 튀기면서도 얼굴에 분을따르고 잘지낼수잇는짜닭입니다. 여제여 우려할 사회적인 문제를 이화전문학교장 김활란(金活蘭)선생께 뭇기로하엿습니다 (사진은 김활란선생)

또한가지는 이러한 여이유파는 경사처들어 무슨양성소니무손조합이니를해서 요히려 그길로 들어가기는 대단히 편리하게 설비가된셈입니다

어떠케하면 처량한 부여자들로하여금 저금한참 사람의손이 모자라는때 정당한 직업, 정당한 노동을 가지게할까가 문제입니다

이에대한대책

위선 교육입니다 무식은 곳 자기의 몸파인격을 파는짓을하게합니다

자기의 (인격) 을 지킬수잇는―교육이 근본문제이고 더욱여일반『남성』들의 생각입니다

이런종류의 직업이란 남성에게딸린 여자의직업이니까 남성들이 좀더생각이 노파서 그들을 추하게보고 물리처야할것입니다

외국에서 보는바는 몰론그러한부당한 직업여성이 업지야 안치만 여기처럼 공공연하지못하고가정적으로 아해가 제재하고사회적으로도 제재를 밧습니다

직업소개기관설치

직업을 기실하는 여성들은어디가서 공장에 들어가거나 사무소에 들어가거나하는 수속과 절차를 몰라 고보답편운 종업으로 들어갑니다 그러므로

(직업) 을 잘소개하고 철저히 지도하는 기관을 만히설치하고 여에 되도록 작부살펴수엇스면 어떠할까합니다. 더구나 지도방침이얼른합니다 추업부가 점점늘어간다는 것은 우리가 얼마나 타락됫다는 증거가아니겟습니까

위선 아무리 가난하고 어렵드라도 떳떳치못한 직업을 가지지마십시요

한번 그런직업을 가저노흐면 영원히 타락에서벗걸어 업슬지모릅니다

家庭常識 생선잘굽는법

생선을 구울때 흔히 겨레다 마른소금을 툭툭처서 굽는데 이러케하기보담 소금물에 당것다 구으면 조흡니다

대개 한십뱀쯤 소금물을타가지고 거게다 생선을 담겻다구으면 간이골고루가고 고기가부서지지안허 조흡니다。

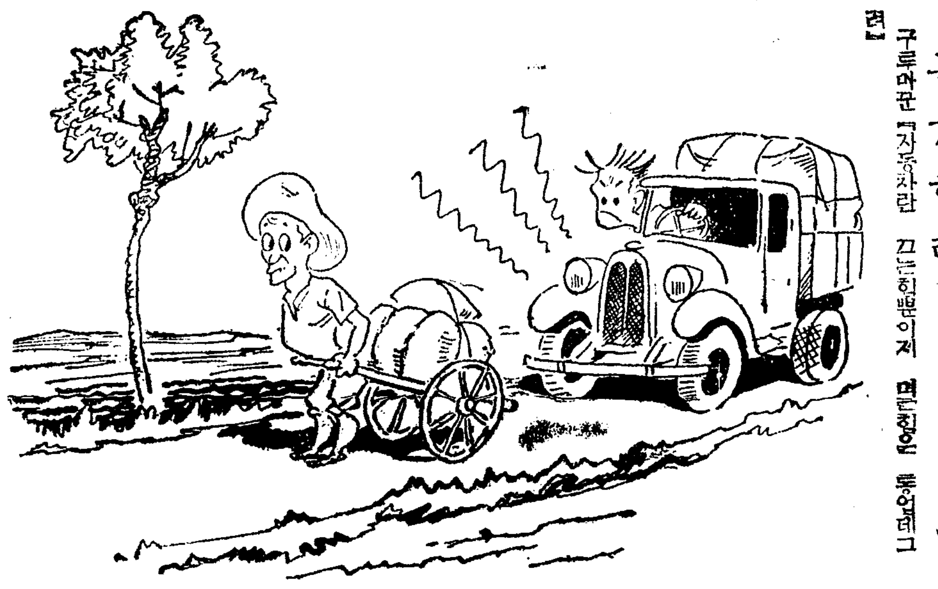

無言劇 할국길 熊超

불가항력

구루마꾼『자동차란 끄는힘뿐이지 면허증은 뭉어데그련』

어찌하리까

본처에대학 울고지내는생기

【問】 나는 금 년이십여 세의여자인데 평양서 기생을햇습니다 나는 어떤 남자를 포업시 포엇시사랑햇습니다 그래서수만흔평양사람들의손가락질이며 부모친척의반대며 그리고 동무들까지도 반대를 하는것을 무릅쓰고 삼년동안이나 지낸든 지금은 어린애까지 나케되엇읍니다

나는지금 그이를 떠나서는절수가업습니다 그러나 그이에게는 처자가잇습니다

나가를 신세때에 그것을 가릴수는업지만은 본처의 질투가 참무섭게 심합니다

자기는 못한가지면서원짜리를 얼마나되는지 알지도못하게해입고다니면서 나보고는 경제못한다고 야단입니다

나는 그이를 사랑하기때문인지 일전한푼이라도아껴쓰고 의복도한가지 못해입습니다

그리고 어린애를 나흐면자기가 가저가겟다고 야단이랍니다

사랑하는 그이와헤지나자면 어린애를빼기겟고 그이를떠나면 어린애는 내손으로기르게될것갓습니다

어찌하면 조흘지 참아괴막마합니다 선생님께서세세히가르켜주십시요(平壤一女子)

【答】 당신이포업시 사랑하는까닭으로남의소가락질을받고 모ー든 주위의 반대를 바드면서 무수한고통을 겪거오게 되는희생적사랑으로구원해롤가진남의 남자를 사랑하는이유이겟습니다 사랑은 희생적이며따라서 고통이엿는것입니다 그러나 당신에 당하는따한사정은 특히우리가정에 흔히보고잇는 명종한 남성이 저즈른목과 그러한목수의 한가지입니다 큰안해가잇씨 질투하고 저주하는때도 당신이그 남성을 사랑하는것파갓치 오히려 그이상큼 그남성을소중히 여기고 사랑하는 절대적상대로생각하는 까닭입니다 물론어질고 현명한인이로 서로 어떠하고 가고임할수잇는데도업지안허 옛날에는 면한습니다 그러나그러한정도는 결국 수양과인격에서 다르다하더라도 적국가이라면 돌부처가돌아안는다는 속담도 잇지안습니까 한사람을 두리다투어사랑하자니 힘이들고 말여만코해가 만습니다 사람은 밴드시 한사람의 지아비를 한사람의 지어미로서 사랑하는것이 원측입니다 그러나 그와가든 예숭을 어기게되면 자연히 질투도하고 풍파도만호며 희생도 하게되는것입니다 당신은이미 모ー든힘을다하여 사랑을하여왓고 그에큰결정으로어린아이를나핫습니다. 여자의제일의무는 모성애입니다당신으로한번 희생하여서 그남자와부자연한사이를 단연히끈코 당신몸에서나흔 귀여운존재를위하여 다시희생하도록하여 모ー든파거를청산하시오당신의 극복하는 구든정신에서 곳 해결할수잇슬것입니다

따한사정이나 또한번허생하서오

李淑鍾

여드름치료법

【問】 서른금님 열일곱살난남자이온데 야비년전부터 얼굴에여드름이도다서 걱성이오 처료하는 약명과사용법을 가르처주소서 (咸州郡興南邑內 金勇鉉)

【答】 면해지나면 자연히 업서질것입니다 음식물도 기름꺼가마흔것을 그만두고 소화가 잘되도록『에비오쓰』가튼약을 먹으며 변비증(便秘症)이엇거든 때때로 설사를시키고 딱돈는약을 당슴 저녁대로해서 발러보지요

沈降硫黃 一三·〇
가루 一·〇〇
아라비아고무를 一〇·〇
石灰水 六〇·〇
로ー즈水 一〇〇·〇
(醫學士 鄭○○)

물건너이야기

독일서순결양말제한

【伯林發同盟】 어느나라에서나 그러케 긴급하지안흔 물품은 생산제한을하고잇는이때 독일경제성(經濟省)에서는 여번순견(純絹)부인양말의 생산제한을 하기로되엇다고합니다

그이유로는 부인의양말은원래국히엷게만들고 따라서 내구력(耐久力)이 약하기때문에 순견을만히 소비하게되는것은 원료자원에 대해서 큰손해라는것입니다 그래서 최근일일부터 순견부인양말의 생산제한을 발령하기로되엇습니다원래독일에서는순견양말이 몹시 비싸서 보통오원에서 칠원까지엿는데 아프로는 더비싸지리라고합니다 그러나외국수출품에 대해서는 제한이업다고합니다

長篇探偵小說 魔人 【111】

金來成 作 崔根培 畫

罪惡의실마리(五)

자기아버지 백준모와 자기의 삼촌동생 영호가 그처럼 엄씨일가를 아무리 미워하고 욕설을 하여도 문호는 아직까지단 한번도 그들에 가담해 본적은 업섯다。

문호는 언제든지 그들의 주고밧는 흉악한 대화를 안색을 재다듯고 극히 엄숙한 태도로 잠잣고 듯고잇슬뿐이엇다。

아버지 백준모는 그 너무나 겸손한것을 모르는 자기 아들의 마음속을 헤아릴바 업서서

『그대는 그대조상이 바든 모욕을 조금도 쓰라리다 생각지안는냐?』

고 무를때가 잇서도 문호의 굿게 다문 입술은 동 열릴줄을 몰랏다。

『그러면 그대는 애비의 생각을 그르다 하느냐?』

아버지의 음성은 차차 노기를품고 노파갓다。그래도 대답이업는 문호엿다。

『그러면 그대는 엇씨 조상의 그진중가튼 행동을 올타하느냐?』

그러나 아무리 추궁한 아버지의다짐이잇슬지라도 문호는엄숙한 얼굴로 머리를 푸욱숙으리고 입술을 꽉악 깨물을 뿐이다。

아버지 백준모는 마침내 참다못해

『에이 고약한놈 가튼니!』

하고 뻑에 소리를지르며

『애비의말에 아무리 그르다해도ーー아니 설사그르면 그르다고 자식으로서의 간언이잇슬것이지 네놈처럼 애비의말을처음부터 귀등으로도 듯지안는다는법이 세상에 어디잇단말이냐?……』

하고 담배대로 섬돌위 놋재떨이를 두드리면서

『어놈!좀애길해보아라。쓰다달다는 말이 업시 네가 그처럼 잠잣고잇는데는 필경 이애비의 말이 네귀에 거슬린다는 뜻일게다。이놈、그러면 그러타고 바른대로 말을 못해?…비겁하기가 짝이 업는놈 가튼니!』

노기가 충천한 삼촌을 만류하면서 그때까지 여메 조용히 안잣던 영호가 문호를 향하여 입을 열엇다。

『문호형님、형님의 변명을 듯고자하는 아버님의 뜻이 이가치 가절하거늘 형님은 어째서 그처럼 대답이 업스십니까? 형님도 백씨의형용을 바드셧다면 아버님의 그처만한 당연한말씀이 형님의귀에 거슬릴리는 만무하지 안습니까?』

하고 이번에는 목소리를 좀나추어 문호의귀에 입을 대이고 속사기듯이ーー그러나 삼촌이알아차릴수잇는 정도의 음성으로

『형님 어번 기회에 그면 형님의 그 어려운 사정을 부친께 여야기해 보시지요ーー』

하는 말에 문호는 놀라며

『엣?ー그럼 저네는 벌써ー?』

하고 숙으럿던 머리를 번쩍 들엇다。

『네에 형님의 비밀을 저는모두ーー』

하고『비밀』이란 말에 엄숙한 힘을주엇다。그것은 두말도 할것업시 삼촌 백준모가 좀들으라는 영호의 가장 자연스러운 꾀엿던것이다。

『뭐, 비밀?……문호가 무슨비밀을 가젓서?……』

하고 얼화 당려드는 백준모에게 문호는 경솔히 읍하면서

『아버지、불초 문호를 용서하십시요!』

하는 단지 그것 한마디를남겨노코 밧그로 나가버렷다。

『이놈! 나가긴 어딜 나가! 여놈!』

하고 아들을 쫏차나가려는삼촌을 만류한 영호는 나즈나마 엄숙한목소리로

『큰아버지 변목 업소이다。선조에 대하여 빔일 나치 업소이다!』

『뭐? 선조에 빔낫치 업다?』

『네에、벌서부터 엿줍고자 하엿스나ーー』

『아니、대관절 문호가 어떠케 되엇단 말인가?……』

하고 섬섬한 백준모는 조카아들 영호의 어깨를 잡아흔들엇다。

영호는 숨을 가라안치려는듯이 잠깐동안 수심이 만면한 얼굴로 묵묵히 안잣다가 마친내 머리를 들엇다

『큰아버지、문호 형님이 엄여분파ーー』

하고 말끗도 채 맺기전에

『뭐、문호가?……』

하고 웬지면서 눈아피 아찔해짐을 깨닷고 방바닥에 펄석 주저안잣다。

『문호가 엄여분파 대체 어찌되엇단 말이냐?……』

부인의일생중에

어느때가제일중한때인것을 여러분께서는잘알고게신지요

이것만잘알고주의하야무사히 지내만주신다면당신의일생은 행복의일생이라고하겟습니다

여자인이상아러야할문제

우리조선여성은 평균연령이 십오六세가되면 월경이 잇게되기시작하야 사십오륙세가되면 아주곳처저 업서지게되는것이보통임으로 여성의일생을통하야 월경잇는기간이 약ー삼십년동안이라고 보는것이 대체로 틀님업는사실이온바 이 월경잇는 삼십년간이 여성으로서는 가장주의하야병업시지내야할 제일중한때입니다

엇재서 그러냐하오면 첫재로는 여자가 월경이잇게되면 소녀기로부터 성숙기에 이르게되는때인고로 그에따러 육체적변화를이르키어 몸전체가 숙성해지며 얼골에화색이 돗게되고 태도도어엽뻐서 매력이 발산케되는동시에 꼿다운여성으로서의 제일보를것게되오며 둘재로는 자기의 일생을 의탁할 배필을구해 결혼을하게되는다는것이란든지 또는 자기의뒤를 어어가게할자손을엇기위하야 임신출산이라는의무를 행하게되는것이 이월경잇는기간이오니 그어디로보든지 여성의제일중한때라고 아니할수잇겟습니까

그런것을 자기의일생에 가장중한때인월경잇는기간을 병업시지내주시지못하고 한번박게업는 청춘을일케하여 부부간의불화를이르키게되고 여자의직책인 임신과출산도못하게돼 찬바람이도는가정에서 쓸쓸한생활로 헤매이게하는 부인병(자궁병)으로인하여 고생하신다면 그우의더가는불행한생활이 또어디잇겟습니까

그러하오니 여러분께서는 될수잇는대로 여자의일생을 좀먹는 부인병에 걸니지안토록 주의에주의를더하여 예방의방법을취해주시되 만일 불행히 자기몸에 부인병이 걸여잇는것을 깨닷게되시거든 의약이발달된 조흔때인지라 적당한약을 잘가려 하로바삐 치료해주시면 애쓰실것업시 안저서 고칠수잇는시대이오니 조금도 염여마시고 속히 곳처버리시도록 힘써서 이젓든행복을다시찻게하심을바랍니다

어떠케곳치면곳낫게될까

부인병은 국부로부터 병균이 내생식기관인 수태임신되는기관에 드러가서그곳이 염증(진무르고 헐고 부어서 종기가리되는것)을 여르키어잇는것이 원인으로 월경이 고르지안케되다저 월경때마다 아래배와허리가 쑤시고 아퍼지는것이며 또는냉생긴곳에서 흘너내리는진물이 냉(대하증)이라는것입니다

그러면 무슨약으로 어떠케치료하면 곳낫겟는가를 여기에 자세히 알여드리겟습니다 현재 일본전국 제국대학병원을 위시하야 각적십자병원과 기타유명한대병원에서 부인병환자에게 사용치료되고잇는 최신부인병약(와세돈球)로 치료해주시되 이약은 국부에 약한개를 밤주무실적에깁히넣어주시면 약이 병생긴곳에 골고루 퍼저서 병균을 죽여버리는동시에 진통소염작용으로 아픔을업세이고 냉을 꼿꼿치게하야 월경이제때마다 꼭꼭잇게됩니다

또는 그뿐만아니라『와세돈球』에는 부인병으로인하야 거칠러진살결을 곱게하며 얼골이화색을돕게하고 몸전신의생긴고상을 업새여주는(란소호르몬)과 (비타민)이라는 귀중한약재까지 포함되어잇스므로 부인병이 속히낫게되는동시에 이저버렷든청춘과 꼿다운자태를 다시찻게되는 일거량득의약이오며 병원에갈것업시 자기집에서 간단히손쉽게치료하야 병원치료와 똑가튼효과로 남모르게 병이 꼿낫게되는가장조흔 신용잇는부인약입니다

약은이러케주문하십시요

『와세돈球』는 조선전도 각 유명한약방에서도 판매되고잇습니다마는 근처약방에서 못사시게되시는때에는 좌기본포로 직체주문해주시면 약쓰는법과 몸주섭법을 자세히알려드리며 지금송약합니다 대금이환편으로 주문하시는때에는 송료 삼십전을 우편절주로 선송해주시기바랍니다

全國帝國大學病院婦人科使用

婦人病根治藥

와세돈球

無代進呈

부인병에대하여 참고되시며 모든병내용을 잘알게되는 婦人病大家 木村、河合兩醫學博士의지은女性의新生理學이라는冊子를 통지하시는대로 그누구에게든지 거저드리오니 청구해주십시요

日東製藥合名會社製品

藥價
十二球入(十二日分) 一圓二十錢
廿四球入(廿四日分) 二圓三十錢
卅六球入(卅六日分) 三圓四十錢
百四球(病院用) 十三圓

東京市芝區櫻田新町十三ノ一番地
總代理店 合名會社 河原商店 (振替東京三五〇一九番)

ブラック マルベリー

ヘヤートニック

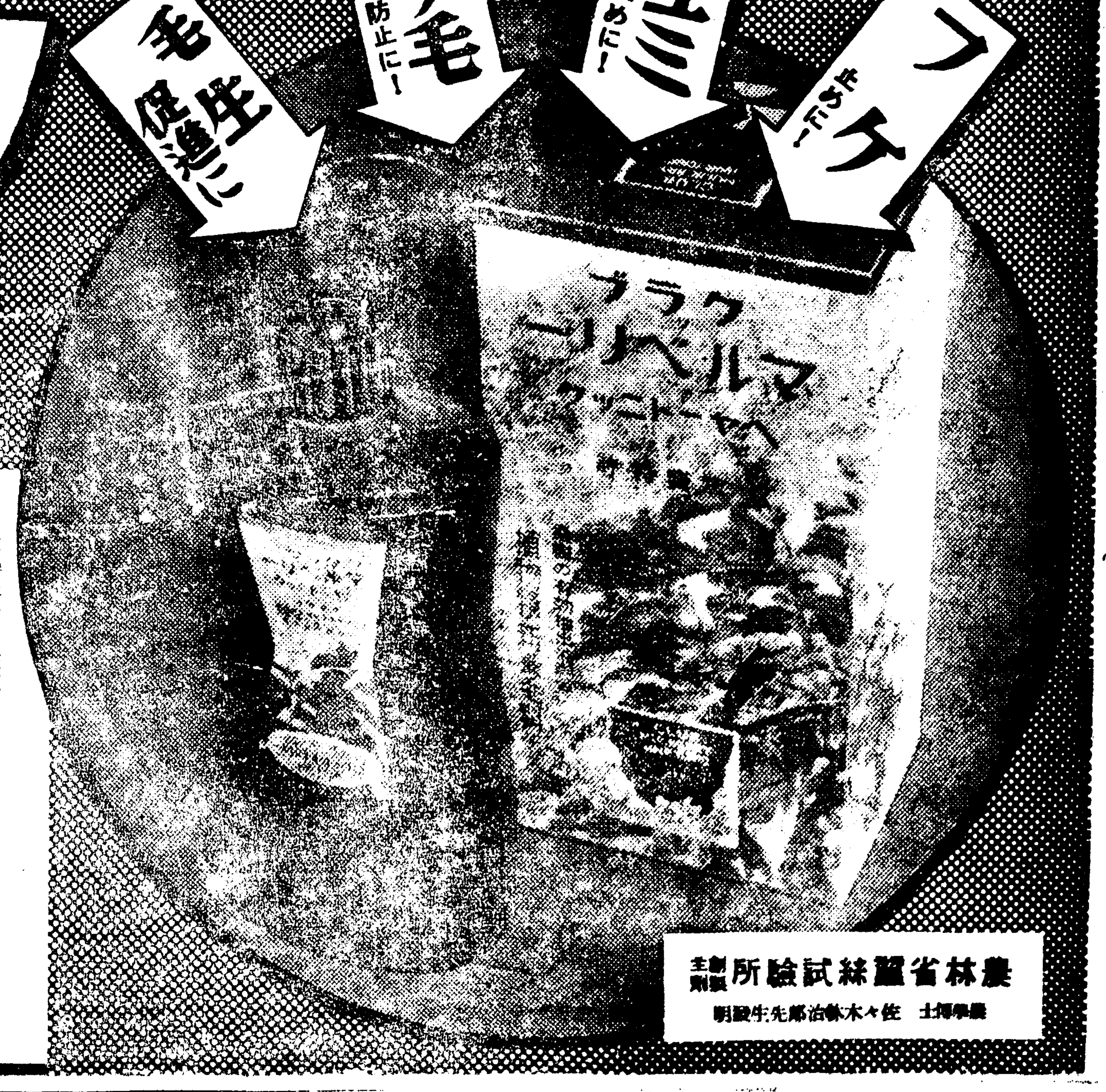

農林省蠶絲試驗所 主劑製劑
農學博士 佐々木林治郎先生發明

農學博士 佐佐木林治郎 先生發明의桑에서 어든毛髮頭皮榮養分을 主劑로 하고 更히毛髮의 保健生育에 不可缺의 七大原料를 가지고만든マルベリー!모든毛髮障碍의防止에반드시應用해주십시요!

桑의精分에依한 毛生促進!

1. 桑의根·枝·葉에서어든有效成分 ー專賣特許第一二一四〇二號ー 桑科植物에서 抽出한 酸化促進物質로서 호르몬 蛋白質을 含有하고 强力한 殺菌性能을가져서、毛髮의 發育을 促進하고 光澤을 더하며 更히皮膚를健康케함
2. 桑의葉에서어든葉綠素 ー專賣特許第一二四六六八號ー 桑科植物의 葉綠素를 自然그대로의 狀態로 抽出하고 日光、空氣에 依하야 變化치안코 耐久性을주는것、皮膚、毛髮의發育에 必要한 비타민을含有
3. 치스친及레치치 치스친은 蛋白質中含硫黃아미노酸으로서 레치친은 血液의 新生을 促進하고 皮膚毛髮生育上의 營養素이며 效果를나타내는
4. 特許에依한綜合호르몬 直接皮膚로부터 吸收되어서 皮膚細胞의 營養이되는 效力强한 호르몬(女性호르몬 及腦下垂體호르몬其他)
5. 新發明의皮膚호르몬 皮膚의 機能增進에 不可缺의 滲透性强한 新發明의 호르몬
6. 活性비타민 비타민C는 日光비타민이라고하야 皮膚의健康에 密接關係를가지고 비타민F는 毛髮에 윤기와 彈力性을주어서 脫毛를막는性能이잇슴
7. 지메치ー루지훼니ー렌 皮膚病治療上의 特效劑로서 純粹한 有機性硫黃化合物
8. 理想的인殺菌消毒劑 ーークラブマルベリーー는 純良알콜을使用

毛髮의衛生을 圖하야 健康과

一瓶……一圓四〇전

M-1

學藝

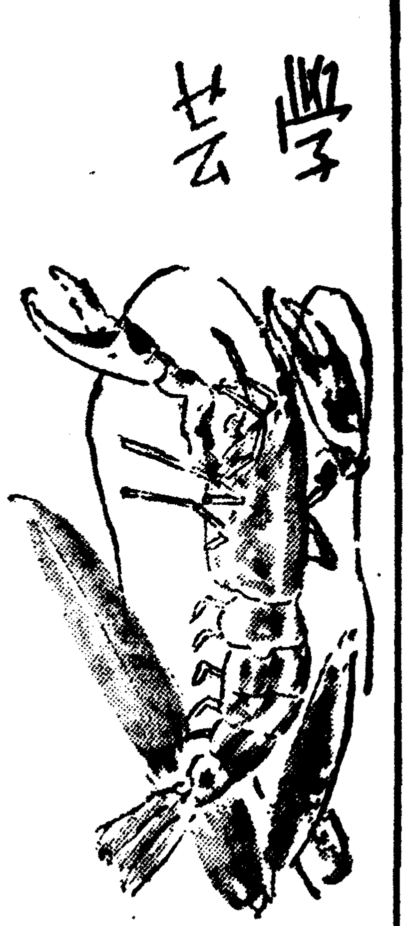

七月創作評 燦!"農軍"의悲劇美 (1)

林和

四十篇이 넘는 作品가운데서 나는 李泰俊氏의『農軍』에이르러 비로소 感動을가지고 읽을수가 잇섯다. 또한 그것뿐으로 다시 藝術을 對하는 感興을깨닷지못한채 全作品을 읽엇다. 거위 文壇의 旣成新進이 總動員된 이달創作에서 내가 어든비외 커다란 寂寞과 좃으만 즐거움을 體驗한 經路의 披瀝이 이달 創作의 批評이 될것은 나亦 意外의 일이다.

『農軍』은 泰俊이 處女作을 쓸때부터 가지고 나왓던 어느 世界가 이作品에와서 한아의絕頂에 到達하엿다는 意味에서 아름다운 作品이다. 그것은 泰俊의 全作品을 一貫한 基本色調요 連綿한 傳統이리라. 허나 이것을 思想이라고까지 말하기엔 너무나 雰圍氣에 가까운 것일지 모른다. 그러나 雰圍氣라고만해 두기엔 또한 그氣分은 뿌리깁고 그뿌리의 바힌 土壤은 廣大하다.

얼마前에 發表된『寧越令監』에 表現된 悲哀 떨리는『꼿나무는 심어노코』에 나타난 가날핀 그러나 悃切한 哀愁.

이러한 感情이 由來하는곳을 사람들은 도라볼틈을 가지고잇지 아니할지도모른다. 그러나 문득 오래 이젓던故鄕을 回想할때 괴어오르는鄕愁처럼 우리의 마음을 少年때의 純粹함으로 돌려보내는 이 哀愁와 悲哀의 기픈由來는 아무도 깨닷지 못하는 사람은 업슬것이다.

移民列車가 北으로! 北으로! 달리는 車ㅅ간속에 風景은 그리 꼿다운바가 되지아니한다 그러나 이 雜然한 風景, 擾佚하지안흔 내음새 속에 우리는먼 村落의 朦朧한 面影을 볼도또한 否定할수업다.

이런 場面에서 시작하는이小說의 줄거리나 素材는 조금도 新奇하지 안코 特異하지도 안타.

그러나 놀라울 만치 眞實하다. 眞實이란 大體 엇던것인지? 헤아리기 어려운것이 오늘날의 眞實일지 모른다. 그러나 左右間 이小說에 나타난 生活과 이야기와 感情과 思想은 切迫할만치 眞實하다.

北行列車의 슬픔은 그린자가 漢은 그속에 담겨가는 主人公一家의 애처러운 모양이 대체 무슨價値가 잇는가?

우리의 時代는 興隆하는生活과 人間을 생각할必要는잇서도 滅해가는生活과 人間을 도라볼 餘裕는 업다할것이다.

車가 國境을 지나 비로소 異域의 가을 새벽을 깨닷는 窒은 女人의不安과 드려움에 떨리는 손목을잡아 눈물을자아내게하는 質議할餘때이 우리의 가슴에 瞬絕하는感情은 무엇일가?

哀愁와 悲哀!가 한가지로現代에無關한 感情임을 새삼스러히 투루하야 무엇하랴. 情熱과 意志만이 오로지 來日을爲하야 必要할 다름이다.

그러나 이만지나 眞實하고切切한 感情이 無價値해야 한다는理由가 또무엇이냐?

이場面은 단지 泰俊이 예전부터 길러내려오는 自己의傳統을 完成하는데그치고말것인가?

問題는 이場面이 우리 同人의가슴속에 숨겨진 어떤 哀愁와 悲哀를그린는데 한 絕頂이라는데 잇다.

애처럽고 슬픈 感情이 아름답고 絢爛함을 속이지 못할뿐만아니라 實로 悲劇어린 往往히 勇氣의 源泉이 되는수가잇다.

사람은 普遍에 갓가운 이런 感情에 부딧칠 때에 엇지 目前의 利益만으로 高貴한 企劃가운데 勇敢할수는 업는것이다.

實로 이 小說이 아름다운點은 哀愁와 悲哀 아니라 高貴한點은 哀愁와 悲哀의 感情이 悲懷! 悲劇의 壯大함을 방불케 함에 잇다.

『農軍』의 下半部를 차지한 水路開鑿의 困難한 工事는한거레 受難史의 運命을 象徵한 大韻韻의 題材일수가 잇다. 이場面에서 所謂生產的인 健康味를 云云한다면 그는實로 俗된 批評家리라.

비록 그規模가 寒大한 조롱, 日大한 徒勞에 못난다할기라도 그래도 그것을 繼續할수밧게 업는運命이 決定된 人間은 悲劇的 人間이다.

水路의 開鑿이 그들에게 永遠한 希望을 가자고 오리라고 미들수업슴에 不拘하고 生命을賭하여 工事에熱中하는 移住民들의 面影은 바라보기에 가슴이 메이는데가 잇다. 素朴하고 아름답고 그러고 悲壯를 찌르는 會話에사모친이 대한農軍를 그릴수잇는 作家는 일즉지 優秀한 詩人일게 틀림업스리라.

비록 歸結이당정 이小說을꾀뚤코 엇는것은 分明히 크나큰 悲劇을 속여다 갓춘 敍事詩의 感情이다.

이小說은 泰俊의 藝術에 비로소 크다고 形容할수잇는 高貴한 要素를 付加한 記念할作品이다.

더욱이 小說家的인 「태」를보임나는 小說, 散文家인적수다를 일삼는 氣風이 一世를 橫行하는때 이小說은 推奬될充分한理由가 잇스리라.

綠陰詩帖 復活

徐廷柱

내 너를 차자왓다 순아. 너 참 내아페 만히 엇구나.

내가 혼자서 鍾路를 걸어가면 사방에서 네가옷고 오는구나.

순아 이것이 멧萬시간만이냐! 새벽닭이 울때마다 보고시펏다. 내 부르는소리 귀ㅅ가에 들리더냐.

그날 꼿喪擧 山넘어서 간다음 내 눈동자속에는 빈하늘만 남더니 매만져볼 머리카락하나 머리카락하나 업더니

비는 자꾸 오고…… 鷗눌하게 부흥이 우는 돌門을 열고가면 江물은 또 멧천린지 한번가선 소식업든 그어려운住所에서 너 무슨 무저개로 내려왓느냐.

鐘路네거리에 뿌우여니 흐터저서 무어라고 조잘대며 햇벼테 오는애들, 그중에도 열아홉살쯤 스무살쯤 되는애들, ——그들의 눈망울속에 핏대에 가슴속에 들어안저

순아! 순아! 순아! 너 인제 모두다 내아페 오는구나.

京城論 (五)

金珖燮

散步筆

住宅街의 거와집이 이都市의個性일것이나 光線과바람을 無視하고 지은弱點에다가 現代에와서는 家屋부로-커들이 서울家屋을 재치잇게 망처노앗고 住民들은 衛生에 室內에서 감기에걸린다. 거리를거러도 서울의住宅에서는 햇빛房以外에서는 光線이 흐르지 못한다. 이 墻壁式家屋制度는 저녁後 都市人의 散步에對한 趣味를 養成치못해서 서울의 散步地帶는 商街以外에는 업시되엇다.

그보다도 古都서울에는 朝鮮式家屋으로 歷史的建物이 만히남지못하게되엇다 光化門通큰길가에서 녯建物이 차츰 자취를 감추게되엇스니 모두다 어데로갓는지 누구하나 차저보는이 조차업다. 이리하여 녯서울의 風采가 업서지는反面에 서양파가튼 집들이 西洋서와는지 어데서와는지 모르게 쪽 나란히해서고잇다.

都會의 아이들에게 寬容이 녯날부터 잇섯거니하는거와맛찬가지로 시골서오는사람들에게 서울은 녯날부터이러커니하게 되엇다 그야말로 낡은서울은가고 새서울이와다. 엇지보면서울속에서 일지못할 딴都市가생겨낫다 正統이 아니고 畸形이다 낡은것을 補充하는 새것이어엇나以上 그것이 비록 喝水가치 霧臘한것일지라도 구속에서 眞實한것은 誕生치못한다

다음으로 衣裳文化의서울을 보더라도서울은 朝鮮女學生이 보이지안는다 그들의衣裳은 圖房에도라갓고 새로운洋式制服이왓다 사람에게衣裳은 나무에 입사귀와가튼것이나 栽培法이 달러져서 여나무의 납사귀도 달러젓다. 肉體가 變形된 탓인가 衣裳이가고말엇다.

이러케 모든意匠이 用意아래에서 오늘의 하로는 녯날의十年以上을 左右한다. 따라서 서울은 그周圍에 散在한 小都市와 無數한 村落에서가장 滋養잇는 모든것을 吸收하면서 朝鮮을 代表하야 나날이百方으로 變貌하고잇다.

內面的自覺업시 그러에서 自身에 對한反省을 느끼는데 狀態가 업스나 모든다른首都와가치 偉大한野心을가지고 오는사람 聰明한天才를 품고오는사람 美色을食하여 오는사람 賭博하려고 오는사람 名譽를 어드려고오는사람—燦臘을가릴것업시 가장 技能잇는者가 集合된다.

그러나 엇지된일인지 여기서는 조흔趣味에서의 優秀한 才能까지도 世界에 뛰어나가지 못하고 도배전자 巴里에만 키로 有名하다면 서울에는 부로-커가 만키로 有名할것이다.

土地부로-커 鑛山부로-커 家屋부로-커 女子부로-커 證券부로-커 名醫부로-커…… 許多한 부로-커가 親한親友以上으로만나는 사람마다 自由自在로 相對者에따라 그들은 別個의얼굴을 가지는 技術者이다. 사람은 한個以上의 얼굴을 가질수업스나 그들의理想은 될수잇는대로 만흔얼굴을 가지는데잇다.

그리하여 그들을通하여 서울에는 飲料水의洪水가 터진다. 술은 말할것도업다. 敎育費以上이다. 커피와 紅茶와 카르피스는 過去에는 文人들의 것이엇스나 이제는 부로-커의것이 되고말엇다. 그맛을모르는 時日에 캣취한것도 그들이다. 午後네時以後가되면 샐러리맨까지 合流되면 서울의 食堂된茶房과 모든 料亭은 顧客이된다. 茶집에 가보면 茶만 먹고사는것갓고 食堂에가면모두다 外食하는것갓고 술집에가면 술만먹고 사는것갓고劇房에가면 求景만 하는것갓고 거리에나서면 서울사람은 다 니기만하는것갓다. 美人하나에 반드시 사내하나以上이 따른다. 모든 經濟는 女子를中心삼고 統治된다. 안해를 생각지안는 現實이오고 그現實뒤에서 사랑치안는 안해들은男便을일코도라오기를 기다린다.

그러나 勿論 이것만이 서울의現實的特性은아니다. 서울은 이모든享樂性에도 不拘하고 일직 世界에서 바다드린 人類에의 어떤共存性을가지고잇다. 享樂하려고 오는反面에 解放하려고 오는者가잇다. 그까닭에 過去에잇서서 人類의理想에共鳴한 記錄이 몃番잇다.

일직 朝鮮의한 思惟者가歐羅巴어떤호텔에서 行具에 뭇러간 몃마리의 서울빈대를獨逸의科學을 利用하여 撲滅한일이잇다.

獨逸의지력도 決코 서울을 無視하지는 안혓다.

——(끗)——

文化討議室 朝鮮古典問題三三

【問】 古典에 對하여 左記몃項을 問議하오니 下敎하소서 大邱 鄭秀容

一、肅宗大王御筆이잇는데 『春成』이 三字가 朝鮮紙에 써여잇습니다 木版가튼데 鑑定하려면 如何한곳에하며 鑑定料는얼마입니까

二、木版聖學十圖가잇는데 作者는누구입니까

三、鶴峰宋寅先生詩集『杜詩兵車行』五首『古文前集』등詩集이 世上에單行本으로나왓습니까

四、書畫家金台錫、河東洲氏는 何鄕人이며 生存하여계십니까

【答】 一、肅宗大王御筆이라고해도木版이면은 價値가업습니다 鑑定與否도 勿論無用입니다

二、聖學十圖는李退溪先生의作입니다

三、鶴峰先生의 詩集은單行本으로는업고 鶴峰集에잇습니다 『杜詩兵車行』도杜草堂集에잇습니다 五首『古文全集』이라고하엿습은『古文眞寶前集』인데單行本으로는업습니다

四、金台錫氏는 京城에現在生存하여게시고 河東洲氏는統營人인데生存하여게십니다 (黃義敦)

質疑規定

一、本質疑는直接回答을主로하므로 반드시四錢切手를添付해보내십시요

一、보내시는분의 住所氏名을 明記하실것은勿論 이오보내시는곳도 꼭 朝鮮日報社써-비스係라고 朱書해주십시오

一、質疑는 一回一件에限합니다

一、紙上揭載를 끄리시거던 『忌載』라고 적어보내시기바라나이다.

新刊紹介

▲少年 六月號 發行所 京城府太平通一丁目六一 朝鮮日報社出版部 振替京城五八七六番 定價十錢 送料一錢

▲朝光 八月號(內容) 蘇聯의新歐洲政策과그波紋 天津英租界封鎖와租界問題 나의敎育半生記=金活蘭 編輯同人納凉隨筆 松田의『호라만스』外數篇 犯罪잇는都會風景(女子와犯罪 거리의天才 一百二十圓이十二圓也 犯罪아닌犯罪) 伯林記(伯林風物詩)=鄭頁燮 東京青春記(東京文人交友錄)=金文輯 事件잇는海邊風景 歸農生活報告書 結婚初夜의悲劇 新人詩壇 靑春病外數篇 小說=두꺼비外四篇 等其他 發行所 京城府太平通一丁目六一 朝鮮日報社出版部 振替京城五八七六番 定價四十錢 送料本社負擔

▲經濟月報 六月號 發行所 京城府長谷川町 京城商工會議所 定價五十錢

▲調査月報 六月號 發行所 朝鮮總督府 定價三十錢送料二錢 販賣所 京城府蓬萊町三丁目六二 朝鮮印刷株式會社 振替京城四〇番

▲專賣の朝鮮 七月號 發行所 朝鮮總督府專賣局內 朝鮮專賣協會 振替京城一三八六三番 定價二十五錢

Bouquet of Life

STILL ABLE

Clerk: "Could you raise my salary next week, sir?"

Boss: "well, I've managed to do it for the past three years, so I think it'll be possible next week."

아직두될수잇다

일보는사람——요번에는 제월급이오르게됩니까?"

주인——"그래삼년째 두고그럴랑으로 해 온게니까 요번에는될걸두갓네"

結核菌을죽이는 ネオス-エー (네오스 에)

身熱과疲勞를곤잇게하고 食慾과睡眠이 좋게되며 血痰과體毒이 모도없어저서 陽氣가늘늘하게되는 劃期的活性沃度비타민劑입니다 (沃度含有量은昆布의 一五〇〇倍… 비타민에이含有國際單位七五〇〇…)

여러분께서 肺病이나 고질이된病患을 속히 정복하시랴면 病根原까지치료하여주는약으로써 病菌을죽이고 그로말미아마 고장이생긴곳을또더곳처주어야됨니다마는 그와同時에 굿세게살아나가자는 生命力(즉生命元素)가 있어야만 반듯이 단기에 근치가되게되는것입니다

그러므로 이귀중한生命元素가 沃度元素中에만잇다는것이 世界醫藥學界에서 確認되자 처음에는 無機性沃度劑가發明되고 進展되는醫學의發達은 여기에 活性코로이도沃度肝油劑를大發明케하엿읍니다 그리하야 結核의病根原治療藥劑로써 全世界의醫藥學界 生化學界 生理學界에서 共通承認을받고잇는 最新요-도비타민劑「네오스·에-」로치료하시면 甲狀腺호르몬과全身호르몬을왕성히하는 生命元素의 독특한作用으로써 단시일안에 몸전신이更生되며 結核菌은물론이요 몸전신에잠복된 고질의병환인 유전매독 잠복매독 위장병 대독 주독같은것이 모조리낫게되는바입니다

그것은 네오스·에-가大量의沃度와비타민에이를含有한濃厚肝油中에 코로이도狀態로綜合식힌 劃期的活性요-도 비타민劑인까닭입니다

主効 肺結核·肋膜炎·精力減退·유전매독 잠복매독·신경쇠약·만성위장병·高血壓·動脈硬化·氣管支가다루등에 룽지하시는대로 三百頁의위생지식서류와시용약을본포에서진정합니다

네오스·에-약가 小瓶…一圓八十五錢 百粒…四圓三十錢 二百粒…八圓

네오스·비-(小兒用)小瓶…一圓卄五錢

그외 注射用 各種이잇읍니다

全道有名藥房에서販賣하옵니다

☆全道藥店各位께謹告! 國民健康의增進을위하야積極的進出을하랴하오니 만은擁護와聲援을하여주시사貴店躍進繁榮의열쇠로만들어주시기를바랍니다

東京市神田區神保町三 アルス藥品部 振替東京七一三一九

NK63

齒痛과頭痛에 먹으면有效 回效散 (회효산)

아무것도일업다 먹고십지안타 이가아푸다 頭痛이난다 神經痛으로매디마다아푸다

이런苦痛을엽헤서보며는속에를쓰는것갓고수선을떠는것가치도생각되는이만치本人의苦痛은想像以上의것이다

이러한때에는곳……回效散을먹으면이저버린듯이멋게된다

齒痛에有效 回效散을먹으면아프든것을잇게할뿐아니라 齒神經을길러健康한이가된다 兒童의虫齒의 아픈것도 이를때죄 안코도治療된다

頭痛有效에 觀劇中、執務中、登山、運動할때、汽車 汽船탓슬때 處所를 가리지안는 頭痛은 回效散의一服으로 머리도氣分도 爽快해진다

神經痛에有效 回效散의非凡한鎭痛作用은오래된神經痛의一마치스로 際卟하는분이實驗하여 効力의的確한것에 驚歎하고잇다

慰問袋에回效散 戰地의大陸에는 조회도안흔물 勇士들이라도 病에 걸리기쉬운 때이다 寄贈하는것이 第一입니다 全國藥店에서도發賣합니다

本舖 森田製藥所 (本店)東京市京橋區新富町 (支店)大阪市東區小橋元町

ウテナ口紅 ウテナクリーム

檸檬のかをりも高く……

お肌をシットリ包んで滑かな若肌をやしなふ素晴しい美肌クリーム

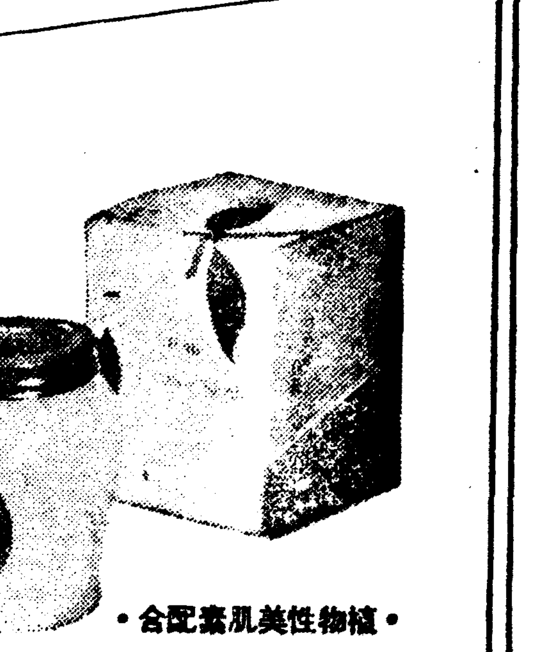

•植物性美肌素配合•

鮮麗한色調의입술燕脂!

우데나입술燕脂의色調는퍽鮮麗하므로、입술이가진아름다운것을살리고、化粧의焦點으로서의아름다운것을充分히發揮시킵니다。化粧을벗나게하는우데나입술燕脂를選擇하십쇼!

•아지아興하면世界는게인다 (國策標語)

ウテナ化粧料本舖•株式會社•久保政吉商店

産으로

苹果作況"稍良" 平年에比하여約一割增收될모양 滿·北支輸出活潑豫期

今年度苹果、梨、桃、等果樹는 相當히 增加되리라 豫想하엿섯는데 總督府當局의말에 依하면 아직各地로부터 數字的報告는업스나 昨今의實現은 豫期한바와는갓지못하고 平年에比하여 約一割박게는 增加되지못할것가지 생각된다고한다 今年의稀有의旱魃로 대단히憂慮하엿스나 虫害는 도리혀發生하지안코 苹果도 落果가될 程度에이르지는 아니하엿다 苹果의輸出은 約二百萬貫을目標로 各組合에서北支、上海方面에 對하여 諸般의準備를 하고잇스며 어輸出에잇서서는果物協會의 成立과함께 活潑한活動을하게되리라한다

北靑春繭出廻不振

【北靑】 細布의大暴騰으로 히特農家에서는 그以上업는 大頭痛거리로細布대신 明紬를 着用한다는對策의 直接影響은 明紬價를 一躍十割以上 暴騰시킨것으로도 그窮狀을 넉넉히 推想하려니와 明紬價의暴騰은 곳今年春繭에 그影響이밋치 지난五日부터開始한春繭共同販賣는 豫定이二週日間이엇섯스나 農村의春繭賣惜과 農家機業關係로 고치를 팔지안허 爲先北靑郡上車書共販에 三千五百貫을살豫定으로 五日부터 十八日까지 共販하려하엿스나 一週日이지난 十二日까지 겨우一千八百六十貫可量밧게 사지못하고 後는 고치가全然오지안흐므로 할수업시 共販을 十三日까지로 마감하고中止하엿다는대 今年은 前에보지못하던 極히不良한共販이라고하는바 어現狀이그대로 繼續한다면 明年부터의共販은 바랄수업스리라한다

林懸營上 支障이 엇은 位置에 잇는것은 다른곳으로 代替도한 곳에 엇다한다、이事業을 開始하기는 昭和十一年度부터이엇섯는데 昨年度부터 本格的으로實

畓作거되어 今年度와 明年度에는 어事業을 完了하게할 豫定이라하며 現在集約地에 移住한戶數는 總戶數三萬六千餘戶中 一萬一千六百餘戶이며 面積으로는 三萬五千五百五十餘町에 이르러잇다 또 面積이 업는 戶數가 全體의 約一割五分이나 되는데 어것에對하여서는 新開拓을하여 開墾에오는後 貸付할豫定이라한다

務安郡棉花 平年作豫想

【木浦】 務安郡作地面積은 千町이며 사실보로 지난달이상일경降雨로일제히발아하여 이때순조로성장을하고잇는데 재난사성이에내린실을미리의 우량으로 적도의운습이되엇스므로 금후날만 고루면 平年作은되리라고 觀測된다고하며 군당국에서는 예년에 比하여 상당히일가난어나 면영의 서장이 느진에對하여 棉田의除草와 施肥를독려하는동시 한광에생장하는 미영의개수도 例年보담 만흘게하는것이조타고한다

一石四鳥의 妙策 咸南沿岸의漁夫를울리든海狗 肉은藥材·皮는代用革으로利用

【咸南道水產課】 年五千頭捕獲計畫

【新昌】 오랜歷史를두고 해마다 漁場에 거여들어서 고거를 잡아먹고 그물을뜨더 漁夫의눈물을짜내든 물개(海狗)가 藥材로代用皮로 使用할수잇는 一石四鳥의妙策이 調査한바에依하여 咸南道水產課에 發見되엇다고하는바 咸南沿岸에서만 每年五千頭는念慮엇서 잡히리라고하여 近近適當한 業者에게 海狗捕獲의許可를 줄터이라는데 價重히역이는 海狗腎도 生產되게되는만큼 자못期待가크다고한다

江界營林署 製材所竣工

滿浦線이 開通되면

【江界】 江界地方의 木材界는 從來水運을 利用할수엇서 겨의採伐치못하여오던 濶葉樹가 市場에登場되게된것을비롯하여 着着新規事業이 일어나고잇는데 아직 이濶葉樹는 鐵道枕木 鑛山坑木新木에不適하므로 江界營林署에서는 濶葉樹의製材 또는 從來原木을調材할때 끈허버리던部分의 廢材等을 加工할計畫으로 今般設備費十萬圓을들여 江界郡干北面倉坪에製材所를 設置하엿다 오는九月 工場落成에압서 架設이竣工되動力機의 入火式을 지난五日에 祭行하고 作業을 開始하엿는데여動力은 六十馬力의 蒸氣機關으로 年原木三千五百立方米의木材를製材할計畫이라한다

(寫眞은 江界營林署食坪製材所工場第一部)

國有林을農耕用地로 無償貸付許可 厚昌郡內火田民의定着을計畫

北朝鮮開拓事業에 依하여 지난十一日附로 平安北道厚昌郡南新山農指導區內의 火田民二百七十六名에 對하여 厚昌郡所在國有林을 農耕用地로 昭和二十四年까지 十個年間에 無償으로貸付許可가 내렷는데 어것은 어厚昌郡뿐 아니라 咸南、北、平北三道內의 火田民에게 全般的으로 施行하게되어잇는火田民의耕作地는 全部 國有林이므로 現在에 耕作하고잇는 火田民에게 現在에 耕作面積을 그대로 貸付하는 形式을取하여 火田民의 異動을防止하고 一定한場所에 定着시키자는方法이다 十個年이 經過한後에 完全히 定着한 火田民에게는 어貸付地를讓與하게되고 耕地가 너무적은者에게는 增加를 하엿스며、國有

物價 (十八日)

▲果物類 (京城府會社調査)
梨(晩三吉) 三貫、國光 一接、紅玉 一接、메론 一貫、夏柑 一箱、鮮內西瓜 一貫、內地西瓜 同、바나나 同、枇杷 一籠、마스캇 一貫、水蜜桃(石油箱)、天津桃 同、栗桃 一貫、金眞瓜 一接、青眞瓜 一接、祝瓜 三貫 — [illegible]

▲菜蔬
葱 十把、玉葱 十貫、蓮根 一貫、白菜 同、土當歸 同、馬鈴薯 同、玉蜀黍 同、牛蒡 同、長芋 同、豆根 同、茄子 十個、新生薑 一貫、胡瓜 百個、支那胡瓜 百個 — [illegible]

▲海草類
長藿(蔚島) 二百枚、機長藿(慶南) 同、三陟藿(江原道) 同、沙草藿(統營) 百手、濟藿(濟州島) 百丹、草藿(城津) 一個、同(海苔)(南津) 同、繡面一等(北海道) 一張、同二等(同) 同、對馬藿(對馬島) 百斤 — [illegible]

▲鹽干魚
乾明太新(西湖津同) 同、同(退潮 同)、乾大口(前津同)、同(元山)、同(北海道)、乾明太魚北海道 一等 一個、同 二等 一個、同 三等 一個、烏賊魚、明太子(統營産) 十貫、同中羽、同小羽、干鰕 百斤、乾石首魚(法聖浦) 百級、同(同)、白魚脯(忠南産) 百貼、新鹽鯖(咸南産) 一貫、가나기(咸南産) 十貫、同(黃海産) 十貫、鹽古同魚(咸南産) 百尾、鹽眞魚 百尾、生民魚 一尾、生鮮眞魚 百尾、生鯖魚 同、生古同魚 同、아지 同、新鹽鮭 十貫 — [illegible]

▲漢藥
◎唐材之部
大中甘(散)、水沈沈香、唐木香、上桂皮、草豆蔻、唐炮付子、龍眼肉、烏梅、明沒藥、白蓍、眞海金砂、製鹿角(封)、全虫(無鹽)、唐厚朴、胡椒去滓、良薑、防己(片)、藿香(別)、花丁香、細桂枝、山梔子、米砂仁、釣鉤藤、唐信石、烏藥、吳茱萸精、白午蘊無滓、鹿角霜、蜈蚣 百條、血蝎、唐龜板、川黃連、畢撥、枳殼 — [illegible]

◎草材之部
黃芪、熟地黃令別、法九蒸九曝(封)、令黃芩、常黃連去毛、夢荊子、沙蔘、枳實、黃栢、青箱子、山査肉、蒼朮 — [illegible]

▲家畜飼料 (朝鮮畜藥會社藥部調査)
令白朮、白何首烏、益母草、上厚朴、桔梗、白扁豆、土蒸山藥、元蘇藥、南星、白芍藥、粉末配合產卵雞用 二五斤、同 雛用、同 中雛用、幸스마、玉蜀黍、同(中割)、同(丸)、同(粉末)、同(粉末)、玄米五斗、大豆粕、無砂糖、骨粉、魚粉、가라스、허바리、千粕、三菱配合豚飼料全、配合成雞用、同 同、同、三井成雞用、同 日配 一號、同 二號、同 中雛用、同 初生雛用 日配號、同 三種混合粒、同 三種粉飼、同 成雞基礎飼料、同 魚粉(特上) — [illegible]

▲農產加工品
麥稈眞田、經木眞田內地產、杞柳 朝鮮產、薄荷草 朝鮮產、椎茸 朝鮮產、椿 同(白皮)、乾栗子、荏油、胡麻油、桐油(木浦)、白絞油(內地)、乾蓮根、干瓢 朝鮮物 — [illegible]

▲農藥品
砒酸鉛 一封度、大豆粕、데리스石鹼、除虫菊粉、硫酸니코틴、석회보르도、結晶硫酸銅、硫黃、石灰、同、생석회、상게이粉狀데리스、驅虫用除草粉、早레오소ー트 — [illegible]

▲家畜類
鷄卵、生鷄、生豚、生兎、鷄雛、四季鳥卵、豚毛(原毛)、同(撰毛)、羽毛 — [illegible]

▲肥料 (七月各驛渡) (朝鮮肥料組合調査)
石灰窒素 二〇%、硫安、硫安加里、硫燐安、安東豆粕、過燐酸石灰、胡麻油粕、加里、硫安(現物)、地和化成肥料 — [illegible]

血液을淨化하야氣分좋게毒素를體外로排泄한다

顯微鏡으로본 梅毒性疾患의여러가지

사람의몸에는自然療能이잇서 病을고쳐는힘이잇스므로 體力이恢復하면自然이낫는境遇가적지안슴니다. 그러나梅毒만은내버려두어서는 언제가지나 도낫지안는귀찬은病으로外部的으로는 그다지病狀을 나타내지안는때에라도 初期의治療가不充分하던지, 或은遺傳梅毒으로 體內에梅毒菌이潛伏해잇스면 治療하지안는以上 몃해를지나드래도 낫지안코 어져버릴만한때에 突然猛威를 떨치서, 여러분이 想像도하지못한 病變에 어러남니다. 따라서 다음과가튼病狀으로苦痛하며 氣分이 깨끗하지안은분은 하로라도速히血液을淨化하여 無毒健康體가되시기를바람니다.

血壓놉고 不眠症인분

三十代四十代 한참活動하실時期의분으로動脈이硬化하고、血壓놉고、日常頭重、耳鳴、肩背痛、不眠等으로괴롭움을밧드며 어무래도腦溢血이나 中風이念慮되는분들은그原因이 梅毒인때가 적지안흐니 베루쓰丸을服用하면 血液과淋巴液이淨化되여서 血管을軟하게하고、毒素를體外로排泄하므로 自然血壓은내리고참으로健康體가됩니다.

뱐로지와 便秘하는분

梅毒이完治되지안햇던지, 或은遺傳梅毒으로 體內에毒素가잇스면便秘나뱐로지、頑固한腫氣等으로괴롭움을밧습니다。 이러한분이 그릇된治療를 하고잇스면 좋케로낫지안흘뿐아니라 不知不識間에 病이惡化하야 悲慘한結果에빠지게되는것이니 베루쓰丸과가튼專門藥을服用하야 病因에서부터 治療하는것이가장適切합니다.

神經衰弱으로困難한분

神經衰弱과히스테리의原因은多種多樣이나 다만은、梅毒으로原因되는 때가적지안슴니다。 따라서 梅毒內服藥으로써 海外에까지 알려진 베루쓰丸을服用하여 體內의毒素를除去시키고 無毒의健康體가되면 반작으로두 군어지게되고、머리는깨끗하고 記憶力과判斷力等도漸次로回復하야 神經衰弱이 더히스테리ー이 던征服됩니다.

류ー마치스인분

梅毒菌이 血液과淋巴液、脊髓液等에 混入하야오래동안 人體를 좀먹고잇스면 天痾가되던지、發狂하던지、步行도못하는不隨가되던지 여러분의 想像도미치지못할여러가지病을 이르킴니다만 이류ー마치스도 그中하나임니다。 따러서 베루쓰丸을服用하여 毒素를除去하면 血行이조케되여 분것도 아라지고 나날이 快復하게됨니다.

主治効能
梅毒、胎毒
冷毒、橫痃
濕毒、脊髓癆
瘡毒、遺傳梅毒
便秘、腦梅毒
여드름、皮膚病
動脈硬化症
류ー마치스

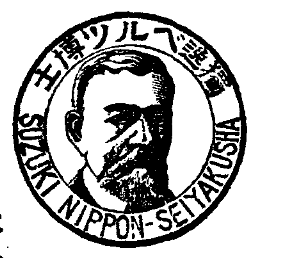

藥價
二十日分 三圓 (德用) 二十圓
三十五日分 五圓 (家庭用) 三十圓
七十五日分 十圓 送料 各十五錢

各地의有名藥店에有함

本舖 東京市日本橋區濱町三丁目 鈴木日本製藥社
振替東京百五番・電話茅場八十番・九十番

ベルツ丸

握하라 防共의手와手를

今! 仁丹에防共容器添附

頭痛解消
疲勞恢復
胃腸强化
惡疫豫防

夏節의一粒의仁丹은淸涼과共히胃腸을整調하고、氣分을恒常明朗케합니다。特히夏期에잇서서疲勞倦怠를막고神經系의興奮性을迅速히노핍니다。

歐洲現下의危機에際하야必然코世界의平和와進軍에貢獻하는바極히클것을信하므로써獨伊는提携햇다方今帝國은東亞의盟主로서 共產主義撲滅을目的으로하는防共協定을햇스며 右協定의精神에잇서서日滿獨伊와緊密한 提携를할은不動의國策입니다。

이國家社會의進軍에寄與하려는 仁丹의防共容器는『防共』의認識과更히防共의 結束强化의一助에資하려는新容器! 五十錢의仁丹에 添附 進呈中

防共容器

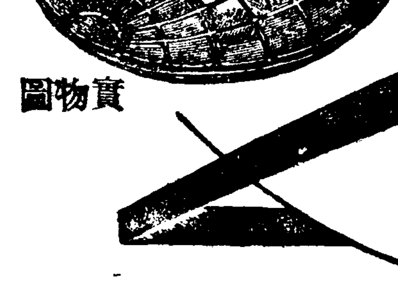

實物圖

夏의戰線에보내는慰問袋와便低中에는、陣中藥仁丹을꼭 하나는너어주셔요。

大阪 森下仁丹株式會社

炎熱地獄에有罪 물의犧牲者가續出

하밤에 폭염으로 경향을 가리지안코 문시지 그대로의 염열지옥을 비서노앗다 집에 잇스나 길을 걸으나 외렴에 땀방울이 흐르고 잇서 너나할것업시 시원한 바람과 찬 바다물을 차저냇가로 해수욕장으로 차저 헤매고잇서 각교통기관이란기관은 모주리 입추의 여지가업는 혼란상태인모양이고 더욱 어룰의 희생자가 수일동안 부쩍느러가 일반가정에 경종을 울리고잇는데 각지상황을보면 다음과가치 희생이크다

釜山에서첫犧牲 十一歲小兒溺死

【慶南支社發】더위의 돌격에견딜수업는 부산시민은 여름의곡오아씨스인 해수욕장으로 몰려가고잇는데 이더위를피하려 해수욕장에가서 씨원한 바다물과 차우던 어린이가 금년더위의첫 희생이되엇다 지난십륙일 부산근교인 수영(水營)해수욕장에서 목욕하고잇던 부산부내 김성오(金聖浩)씨아들 김귀남(金貴男)(一一)군은물에빠저 죽엇다 이것은 금년들어 부산에서는 처음 당하는물의희생자다

同氣愛의犧牲者 瞬時間兄弟俱沒

【長津】동생의 위급을 구원코자 목숨을 돌보지안코 기픈물에 뛰어들엇다가 자기목숨까지 바치고말은 거룩한 동기애의희생자가잇다 함남장진군상남면천의수리(長津郡上南面天水里)유칠전(柳七典)의집에서는 수일전 형제일곱사람중 세사람이 조선제이명소인 부전고원장진호제이호수(赴戰高原長津湖第二湖水)까에나가서 고기낚기를하던중 전기유칠전의 유남 추갑(秋甲)이가 그만기픈물에빠저 고생하는것을본 그의넷재형인 진갑(鎭甲)이가 먼저발견하고 즉시달려가서 동생이 물속에서 헤매이고잇는것을 구원하려고 기픈물에뛰어들어가서 필사의 힘을다하엿스나 원체기픈물속이라 그역시 동생과가치 그만물의 희생이되고 말앗다 어참경을 알게된 그들의 맛형인 주갑(朱甲)이가역시 먼곳에서 허둥지둥 달려가서 동생들을구하려고 물속에뛰어들어갓스나 때는벌서느저 형주갑이만겨우 생명을건진 참사가잇섯다

長城黃龍江에서 小兒一名慘死

【長城】지난십륙일 오후두시경에 전남장성군 황룡면 월평리(長城郡黃龍面月坪里) 나장수(羅長洙)이남 송운(宋雲)(一一)은 요즘 찌는듯한 폭서를 피하고저 황룡강(黃龍江)으로 목욕을나갓다가 무참히도익사하고말앗다고한다

龍興江서두名犧牲 十六日一日間에

【永興】함남영흥(永興)에서도십륙일 무더운더위를 피하여 목욕하던사람이 하루에 두사람이나 무참하게 빠저죽은 사실이 잇다 즉 그날오후세시쯤 읍내삼사리(邑內三思里)에 거주하는 엄창수(嚴昌洙)(一七)는 동무들과 가치 용흥강(龍興江)에서 목욕하다가 그만 고혼이되어버리고 또 그날오후다섯시반에는 덕흥면구상리(德興面九上里) 장재명(張載明)씨가 역시더위에못이기여 용흥강(龍興江) 철교미테서 목욕을하다가불행히 죽고말앗다는데 그들가족들의 통곡하는 모양은 참아 듯고잇슬수가 업다는데 아프로 아이들을가진 부모들은 물놀이하는자녀에게 커다란 주의를하여야할것이다

汝淸、湖蓮川서 勞働者等이犧牲

【咸南支社發】살인적혹서가나흔 수마의희생두건!—전북금산군(錦山郡)중도리(中島里)에 원적을둔 박상봉(朴尙奉)(二六)은 지난십삼일오후한시쯤 연포공사장에서 점심시간에 여의천(汝淸川)에서 목욕하다가 빠저죽엇다

×

십륙일오후네시 호련천(湖蓮川) 산드「펌프」공사장부근에서 옷짜신발을벗서노코서 물에빠저 죽엇는데 그는 부내 본정삼정목(本町三丁目) 윤조율(尹祖律)의형 윤조성(尹祖星)(三一)으로서 그날 오전중에 동생조율과싸우고 벼린끄테자살한것이아닌가추측된다

可憐한二八處女 間一髮에서救助 仲介女는警察에被逮

【鳥山】결혼식장에서 신부가 식을거절하고 죽어도시집은 못가겟다고 애원하여 식장은수라장이되고 중매인수명은 경찰에 취조를밧게 되엇는데 내용인즉 신부인김옥희(金玉姬)(一七)는 본적을충주(忠州)에두고 계모슬하에살게되엇는데 자기아버지는경성으로 돈버리가고 업는동안계모의학대가 심해지더니 내쫏처버리게되자 우히는 어디몸붓칠곳이업서 구든결심으로 자기아버지나 한번만나보려고 문밧글나와 경성을향해 길을떠나게되엇다한다 그리하야 밤따낫을불구하고 사흘동안을걸어 겨우경부선서정리까지 오게되엇는데때는바루 울며지난십팔일저녁 배오는때이엇다 먹지도못하고삼일간것다보니 정신조차 차리지못하여 어느집담미테서 배를피하고 안자잇노라니 웬인이리할틀지 마수리할는지 서정리에서 음식점을 경영하는 엄주녀(嚴柱女)(가명)라는 여자가보고 자기집으로 가게하여 그곳서잇게되엇는데 그곳은 음식점영업하는집이라 번화하여 잇기실타고하자 엄주녀는 그러면시집을 보내겟다고하엿스나 그역시 적극반대하엿슴에도 불구하고 지난십칠일 경기오산(烏山)에사는최종권(崔鍾權)(三三)이라는 청년에게 시집을보내기로되어 실랑는 계 …

百四度突破 地下水업서製氷도不能 大邱十七日正午溫度

【慶北支社發】더위!더위! 대구지방의더위는 수십년래에처음보는 한발의장기계속과아울러가위 살인적으로 혹심하여 실질 일성오에는 실내온도가 백경! 화씨 백사도의 초기록을보이엇다 점차로 심각화하여가는음료수기근 지금가태서는 영영급수가 안될모양이고 한편지하수(地下水)도 줄어들어 …

釜山府會停止로 緊急措置를講究 爲先知事指揮바다府政運營

【慶南支社發】부산부회는 부회의원의 총사직으로 정지되게되엇다 이십일까지 개회되엇는데 이로말미아마 부회의심의사건은부득이 도지사의지휘를바더 긴급처리할수밧게없게되엇다 즉국민직업소개소 연기에의한 경비부회의 요경비와 국영이관되는 직업소개소 직원 총선거에따르는 선거에비추가 국세조사에 수반한경비출선 비등예관한 개정예산은 본특군속 유가족에대한 직업보도경비 등예관한 이도지사의 지휘를바더 처리하기로되어 지난십칠일 부산부천해(援海)서기는 도당국을 방문하고 그에대한협의를하고 돌아갓다

雲龍川築堤陳情 鳳頭里住民이道에

【咸南文社發】함남산지대의주요도시 갑산군운흥면봉두리(甲山郡雲興面鳳頭里)시민들은 그시가지아를 흐르고잇는 운룡천(雲龍川)을 계수축제하여 달라고 대표유영화(劉永化)씨외 이십이명의 연서로 십칠일 함경남도에 진정하여왓다 그들은 현재 삼천여명의 연구를 가진 중심도시로서 길혜선(吉惠線)이 개통된후로 더욱주요한곳이다 그런데 그시가지아를 흐르고잇는 운룡천은 조금도 제방시설이 업서서 매년수마는 시가지를 휩쓸어작년가튼 해에는 도로백여호의도궤유실이 잇섯다 고축제할 연장은 약육백메돌로서 주민들의 부역으로도 쉬울것은 …

▲성진서나 옥정(旭町)일백유십일번지 김원갑(金元甲)(一○)은길주(吉州)邑대동생명(大同生命)출장소 외교원으로 잇는것을기화로얼마전길주 부선제지회사측의이모(李某)(三七)에게▲대동생명청진(淸津)병원장을 시켜준다는허등을떠고 보증금이라명목으로 이천원을 사취한다음 지난 오월경상경 이모의 동창생으로 전주(全州)에서 개업하고잇는 백모(白某)(三五)를 불러올리게한후 역시 가튼수단으로 대동생명 함흥(咸興)병원장을 시켜준다고하며 이천원을 사취하엿다 이모는 그길로 김(金)과함께 평양(平壤)등지로 진찰치료 돗이 흥유행각을 돌아다니면서 남은돈을소비하엿다고 ▲지난칠월이십오일 길주서원에게체포취조를 밧다가 십오일 성진검사국에 송국되어 전전검사(前田檢事)의 수결한 취조를받고잇다(城津)

地方鐵道局 誘致運動擡頭 十七日大邱府會에서

【慶北支社發】십칠일개최한 대구부회에서는 소야(小野)부의장의제안으로 근근신설될 조선총독부 지방철도국(朝鮮總督府地方鐵道局)을 대구부에 유치코저 운동을 개시케되엇는데 이지방철도국은 소화십오년도쯤 실현될것으로 벌써각지에서 암암리에 대대적으로 운동을개시하엿스나 웬일인지 대구부만은 지금까지 침묵을 지켜왓던것인데 이번 삼산(杉山)신부윤의 착임과동시 새삼스리 등장된것인바 삼산부윤도 의장석에서 이운동은 대단히 지연된감이 잇서 나로써도 자신을가지지 못한다 다른지방에서는 벌써 밀사적으로 유치하고 잇는이판에 지리적정치적으로 가장 요충인대구가 지금까지 아무런관심이 업섯스믄 실로 유감되는일이다 그러나 적극적으로 활동해보겟다고술하엿스며 금후기성회를조직하든지 혹은 부세진흥회등에서 좀더 강력적촉진을 도모하려라는바 일반은 매우그귀추를중요시하고잇다

新昌第二小學 十七日에開校

【牙山】충남아산군신창면(牙山郡新昌面)면장강창희(姜暢熙)씨외 면내유지제씨는 원래교육열에 평창하여 동면오목리(五木里)에잇는 간이학교를 신창제이소학교로 (승격시킬) 예정으로 얼마전부터 활동중이던바 그준비가 그동안의문되엇스므로 저난봉에 도당국에 인가신청을하고 신입생까지 모집하엿스므로 당국에서 인가를 속히하여주기를 요망한다함은 기보한바어니와 그인가가 지난칠일에 도달되엇스므로 지난십칠일 개교식을 간이학교강당에서 행하고동시 가교사에서 개교한다고한다

貨物車、牛車衝突 車夫와소가重傷

【海州】화물자동차와 우차가정면으로 충돌되어 소와사람이중상을 당한일이잇다 벽성군 서석면 문정리(碧城郡西席面文井里)에사는 홍원식(洪元植)(三七)은 지난십칠일 오후 다섯시쯤 우차에 곡물을실고 해주로 오던중 부내 북행석 대무서장부근에 어르럿을때 별안간 아프로부터 달려드는해주(海州)「라사비스」자동차공장의 화물차와 정면충돌하여 달구지는 여지업시 부서지고 소는자동차아래 깔리어 등에중상을 당하고 우차부는 달구지가 부서지는바람에이마와 기타수개소에 중상을 당하엿다고한다

木材産組서歎願 虛川江水電堰堤完成時는 流筏에致命的打擊이라고

【咸南文社發】허천강수전(虛川江水電)으로인하여 유벌(流筏)에 지장을 줄것이라고하여 수천목재업자들이 떠들던 나문제는지난오월중 수리사용허가(水利使用許可)를 할때절대지장이 업도록 천조(川道)시설 또는 공중삭도(空中索道)등의 방법으로 만전을기하라는 조건부로인가캐되어 잠시 단락을 지엇는데 실칠일 압록강 목재산업조합 혜산지부(惠山支部)에서는 당장금년의유벌에 치명적타격을 준다고 그대책을 함남도로목과에 탄원하여왓다 그들의 주장하는바를보면 그수천의 언제(堰堤)는 금년팔월하순에는 막는다고하는데 그에따르는 유벌대책은 도저히금년내로될것갓지안흐니 위선금년의 유벌은 어떠케하겟는가 유벌의 기간은 팔월말부터 서월상순의동안인데 금년의 예상은 유벌할것어 사만오천척체나되니 어유벌을 어떠케하느냐 하는것이다 도당국에서는 이에대하여인가조건어 유벌에 지장을수지안캐하엿스니 만일유벌에 지장이잇스면 허락한것을 허가처안홀것이니 절대안심하여도조타 고낙관하고잇다 유벌과 수전언제의난문제도 아프로 일개월밧게안남엇스니 그전전은 자못주목된다

細窮民들에게 無料巡廻診療

【伊川】강원도이천군이천경찰서에서는 일반군민들의 보건위생과 치료를위하여 제일회로향동 …

外金剛面所位置 兩派로對立爭奪 關係當局의處斷注目

【外金剛】고성군외금강면에서는 면소위치문제로 면민이 양파로 갈려가지고 분규를 일으키고잇다 현재면사무소는 온정리에잇서 지금까지 이곳공회당을빌어 사용해왓는바 금번사무소를 신축케된기회를 이용하여 삼일포(三日浦)부근 수상부락민이 주창하여가지고 면민일부에게 서명나인을 어더관계당국에 면사무소를 삼일포로 옴겨달라는진정서를 제출한것으로부터 문제는 발단되엇다 외금강면은 본래신북면의 일부이던것을 장전읍(長箭邑)이 생기면서 독립되어가지고 금강산의이름을 빌어 외금강면이라한점 기타면내모든 사정으로보아 현재위치가 적당하며 더욱이 삼일포부근주민의 진정서한것도 전부락민의 총의라고잇기어려운점이 잇슴에불구하고 지난십사일 면협의회에서면장이 면민의총의라고하여 면위치이전의 안을제시 다수가결의형식으로 채결한것은 극히 부당한것이라는것이 온정리를 중심으로한 십일개리의 주민들의 반대진정서를 준비하여가지고대항적으로 군도양당국에 진정을하는 한편면민대회를 열고자하고잇는데 그형세는 매우중대하며 당국의처단이 극히주목된다

고무靴小賣價協定

【寧邊】영변경찰서와 상공회에서는 협력하여 지난십칠일오전부터 아혼시당부고무화(靴)조매상전부를 상공회사무소에 회합시키고 고무화소매가격 통제에대하여장시간논의를 거듭하더니 원가에 여할의 이익을부처 소매키로협정하엿스며 당일부터 중시고무화판매커레에 정찰을부치기로되엇다고한다

金密輸事件擴大 平壤署서連累者七名또檢擧

【平南支社發】기보=평양서에서는 십일일새벽 돌연활동을개시하여 평양에 근거를둔 대금밀수단을적발 그날저녁때까지 부내기림리(箕林里)백팔십번지 주직훈(朱稷勳)외 세명의여자까지 합치 명일금괴를 검거하여 엄중한취조를하는일방 잔당검거에활약 십칠일까지 일곱명을더검거하엿는데 사건은 점차 확대 전조선으로 파급되고잇다한다 그리고 십육일 전기 주직훈의집에서 다시 현금 일만이백원을 증거품으로 압수하엿다는데 이로서 현금 이만팔천이백오십원과 지금 삼백오십二「몸메」를압수하엿다

道內貧困兒童에게 奬學資金給與

【慶南支社發】경남도에서는 경남도 아동장학자금 사업기성에 의하여 금년도에는 빈곤아동백유명에게 오백원을 급여하기로되엇는데 각지방할당수는 다음과갓다 ▲釜山七▲馬山四▲宜寧一〇▲咸安八▲金海五▲昌寧一二▲密陽三▲蔚山一▲東萊一〇▲昌原五▲統營一〇▲固城一二▲泗川四▲南海五▲咸陽五▲居昌一二▲陜川一一▲河東五▲山淸七

戰力增强體育會 咸興府內各校二千餘健兒動員

【咸南文社發】함남도주최와 함남체육협회 외삼단체의 공동후원으로 열린 전력증강 체육대회는 십칠일 오전일곱시 사십분부터 함흥 공설운동장에서 부내함흥 남흥 함흥 함상 영흥의 여섯중등학교어천명생도들의 참렬로 구십여도의폭염아래 열렷다 위선 장엄한 입장식을마치고 신원(信原)부회장의 개회선언에 뒤이어 국기게양 국가합창 무운장구기원·세천(細川)총재의훈시 엄삼(嚴森)부총재의개회사등이 잇섯다 이것을마치고 여덜시삼십오분부터 조추경기로부터 시작되어 각종목을마치뒤 오후령시오분부터 분열식을한뒤에 시종 장렬한국의 젊은이의 피뛰는 긴장속에 의미깁게마치엇다 각학교의 득점은 십팔일에발표키로되엇다고한다

自動車事故一件

【慶北支社發】십칠일 오후다섯시 오십오분쯤 대구합동(大邱合同)택시회사소유 (경북제일백이십호) 자동차 운전수 최봉춘(崔鳳春)(二〇)이 역전에서 승객세명을 태우고 대구부동인정대구제사회사아픔 질주중 역시동회사소유(경북제삼천십팔호)자동차 운전수 정봉학(鄭鳳鶴)(二三)과 정면충돌을 할뻔하다가 급히핸들을 각각외편으로 돌려전기 최봉춘의 차가 전주에바치어 운전수와 승객어각각이상수일의 부상들이엇다한다

두少年竊盜團 定州署서모조리逮捕

【定州】경성 평양도지를 근거지로한 양개의소년 절도단은경향각지를도라다니면서 절도질을하던중 지난십륙일에 마침정주읍에 이르럿슬때 정주서원의근에에띠여 시에 양단괄의을 체포하여 방금취조중에잇는데 피해액은 상당히 만흘모양이라한다

東京在學生 水原蹴球團對抗戰 五對一로東京軍優勝

【水原】동경재학생 축구구락부(東京在學生蹴球俱樂部)일행은금번향토방문 제일성을 수원축구단(水原蹴球團)을 상대로 지난십칠일 오후다섯시 수원공설운동장에서 수원체육회 주최로경기를 시작한바 전반에서대일로 동경군이 리드하고 십오분휴계한후 싸움을계속한바 후반에서 또다시 동경군이 석점을 어더드디어 오대일로 동경군이우승한바 일로에피곤한비치 조금도업시 원기왕성으로 개가하엿다 (사진은 입장식광경)

秋期査經會開催

【東萊郡】오는팔월십육일부터차련여배당에서 추기대사경회를 개최케되엇다는바 식비는 열식사십전이라하며 사경선생은 평양서문밧 교회림종순(林宗順)씨라한다

社告

今般本社에서左記와如히支局을變更하엿사오니照亮하시압

梁山支局

位置 慶南梁山郡邑內

變更 昭和十四年七月十一日

支局長 李坤寧

朝鮮日報社 白

謹告

右解任 支局長 李相穆

井邑支局

右新任 記者 金寧圖

井邑支局 白

小井分局

右解任 記者 崔錫夢

小井里分局

健康獲得의最好時節이다

疲勞와결림과아푼것等의健康破壞의原因은그지마시고妙布로加療하십시요。

妙布는부치면곳藥効가皮下에滲透하여患部根原에直達하여鬱血을해치고毒素를除消하여鎭痛消炎等의作用을迅速하게보여서新陳代謝를旺盛히하여各種健康障害에大奮하治療力어크므로써有名한常備藥이다。

將兵의健康護身藥으로서慰問袋에는무엇보다最適藥으로써好評이다。

妙布 外用

主治 肩腰결린데 류ー마치스 打撲 神經痛 筋肉痛 것 멍울 過勞痛 胸咽喉痛

効能

二十錢 三十錢 五十錢 一圓 全國各藥店에有함

本舖 株式會社 渡邊輝綱藥房 東京市麻布區 振替東京四六〇七番

14—6

尹膏藥 (윤고약)

手術안코도惡性腫毒과骨髓에ㅅ지든어려운、오래된瘡毒을잘낫게함

京城府長橋町八 製造本舖 慈祥局 振替口座京城三二三番 各藥房에도販賣함

賣地

京城府蚵雲町四參番地 七〇坪

海州府北旭町壹六〇ノ參八

同 ノ參九

同 ノ四貳

參筆計 貳百六拾壹坪

右希望者는希望價格을書面으로左記에通知하시옵

京城府城北町一六〇番地 趙炳甲

面談謝絶

고무신修繕業

吃音矯正講習會 (반벙어리)

日時 七月廿六日ヨリ三週間 每朝八時ヨリ午後三時迄

會場 京城府南大門小學校

會費 二十圓

申込所 京城府學務課內 京城府敎育會

主催 下鄕吃音學院

後援 朝鮮敎育會 京畿道敎育會 京城府敎育會

生徒募集

看護婦

朝報案內

中古樂器

有名한 醫學博士 森田資孝先生推奬

머리가몹시아플때……노ー신

골치가갈러지는것가튼실때……노ー신

간간히번두머리가알을때……노ー신

ノーシン 노ー신

頭痛이아니라도때때로가무러지고흐릿흐릿할때나

過度한讀書로、睡眠이不足할때나

술을過飮하야그翌日氣分이

조치못할때나

어노ー신한봉만잡수시면

神出奇妙하게도나슴니다

平時에服用하시면대도

머리가아주明快해짐니다

어藥은全國賣藥店에잇슴니다

各處藥局에도무러보십시요

어商標에注意하시압

"NORSHIN" ノーシン

定價 四包入二十錢 七包入三十錢 十三包入五十錢 二十八包入一圓

發賣元 名古屋市東區京町二丁目 荒川長太郎合名會社 振替名古屋七五三番

淸水港

日活京都大特作

華日本一!映畫界の巨星片岡千惠藏と浪曲界の花形廣澤虎造との大顔合せ!然もメガホンは名匠マキノ正博これぞ日活が放つ娛樂映畫の帝王篇!

★颯爽!千惠藏に配するに浪曲界の花形廣澤虎造がちよんまげつけて特別出演し得意の名調子を隨處にきかせる新形式の浪曲トーキー!

コロムビア社が贈る抒情と感激の佳篇

主演 キヤロル・ロムバート ウオルター・コノリー

紅蘭 (べにらん)

霧の天國

パラマウント社作 チヤールズ・ボイヤー主演

朝日・京日ニユース

黄金座 19日까지

悲戀의出發

李蘭影

南行列車

傑作流行歌

李蘭影

오케 OKEH

朝鮮名人傳一卷 發賣

特許電氣式 石油下向ランプ

特約販賣店募集

外勢社員募集

發賣元 柴田商店

全鮮總代理店 永信商會

全州府佐川町八六

음낭、습진、무좀에

세ー킨

문질러발너두면

열분가주기떠러지고

주시낫슴니다

登錄商標

藥價三十錢 五十錢 一圓 全國各藥店에잇合

大阪 竹村製劑所 振替大阪三六〇番

慰問袋必需品

軍用資源秘密保護法 要點의質疑應答解說

銃後도戰場 ⑤

【問】秘密措置 實施한 設備는 어떠한 範圍의 者까지 이것을 禁止해도 無妨한가

【答】秘密되는 措置로서의 命令으로 規定되는 것이므로 其 設備를 使用하는者에게 至하기까지 當然하다고 생각된다

【問】工場事業場 本來의 業에 從事하는者에게 許하게되는것이 當然하다고 생각된다

【問】工場事業場占有者에 對하여 이것을 軍用資源秘密로서 指定하고 秘密措置를 行하고잇는理由如何

【答】工場事業場 占有者는 等에依하여 詳細한記載가 要求되어잇다 萬若 이것을 省略한다고하면 會社가 命令事業에 支障이 생기게된다 따라서 法令이면 軍用資源秘密가튼것은 겨우 表示程度를 考慮해서 漏泄을 防止할수 잇겟스나 工場財團登錄簿에 關한規正確히 記載해야 하는것이므로 할수업시 軍用資源秘密만 削減에 記載시키는 方法에依하여 不必要한者에게는 보이지안토록 하는것이 必要한것이다

【問】法令規定에 基하여 開示

【問】外國또는 外國을 爲하여 行動하는者의 意義如何

【答】「外國」이라함은 外國政府또는 外國의 機關構成員을 指稱하는것이며 一般外國人을말함은 아니다 「外國을爲하여行動하는者」라함은 外國의利益을 爲하여 帝國臣民으로서 外國의 機關에 從事하는者 卽間諜其他의것을 말하는것이다

【問】漏泄의意義如何

【答】漏泄이라함은 軍機保護法의 例를 따른것으로 關示 告知 交付等을 말하는것이다

【問】公開한다는것에 對한意義如何

【答】秘密을不定 또는 多數人에게 認知할수잇는 狀態에두는것이다 例를들면 秘密을 新聞에 揭載한다든지 或은 多數人에 對하여 秘密事項을 告知함과가튼 行動을 말하는 것이다

【問】探知收集의意義如何

【答】探知라함은 其方法如何를 不問하고 秘密事項을 探知할수잇는것을 말한다 例컨대 秘密事項의 內容을 聽取함과 가튼것을 「指稱하는것이며 收集」이라함은 이것도 亦是其方法의 如何를不問하고 秘密의關書 物件을 取集하는것을 말함과 聽取한다든지 或은 秘密圖書를 竊取함과가튼것을 말한다

【問】指定된것을 알지못하고本法에抵觸햇다고하면 어떠케處斷되는가

【答】軍用資源秘密이라는認識이 업는境遇에는 本法關係에는 抵觸되지안는다

【問】外國또는 外國人에게 漏泄하는者에게 漏泄할 目的을 가지고 探知收集하는者에게 軍用資源秘密의 保持上 必要한 措置를 하여야한다 이것은 그 管理者가 本法에 依하여 重要한 處罰을 받게 되는것이다

【答】軍用資源秘密은 何如間 業務上 秘密의 程度가 나지므로 外國또는 外國人에게 秘密을 漏泄할 目的을 가진 境遇에는 本法에依한 一般的으로서는 第十二條가 中心이되어 그러고 本法이 規定한 軍用資源秘密의 重要性을 目的으로 하는것이다

【問】本法案의 法定刑은 무엇을 標準으로 決定한것인가

【答】本法案은 軍用資源秘密을 外國에 漏泄하는것을 防止키 爲하여 軍機保護法、國家總動員法第四十四條等 現行法의 刑罰을 比較하여 第十二條의 法定刑은 本案의 罪質을 考慮하여 他의 罰則은 이에 準하고 其他의 罰則과 亦是 其刑을 決定하고 罰金刑을 規定한 理由如何

【問】本法의罰則은 犯罪의 性質上 體刑으로써 臨하는것이 適當하므로 罰金刑을 規定한것이다 第十七條는 工場主等에게 秘密의 設備 措置를 命하엿는데 이에 違反하는때에는 罰金刑만을 規定하고 其他에는 罰金刑과 體刑을 規定하엿다

【問】本法의 外國人에게 잇서서 行爲가 이와 同一하게 되는가

【答】業務關係도 업고 또는 外國或은 外國을 爲하여 行動하는者에게 漏泄할 目的으로 探知收集하고 또 그 他의 境遇에는 原因 以外의 原因의 懲役如何

【答】外國에도 本法은 本法의 外國에서 犯한者에게도 適用한다

【問】原因 以外의 原因에 依하여 行動하는者에게 漏泄할 目的으로 探知한者 以外의 外國을 爲하여 行動하는 者以外에 外國人에게 漏泄한 境遇이고 第十四條는 日本人에게 漏泄한 境遇, 第十六條는 其八、洞察의 禁止이다

【答】スパイ行爲와가치 가장惡質한犯罪에 對하여 懲役刑만을 規定하엿다 第十二條、第十三條는 外國又는 外國을 爲하여 行動하는 者以外의 外國人에게 漏泄한 境遇이고 第十四條는 日本人에게 漏泄한 境遇 第十六條는 其八、洞察의 禁止이다

(完)

米穀金融을抑制

但實需方面은圓滑하게貸出

米價政策에 銀行側積極協力

米穀金融問題에關한 總督府와 銀行과의協議會는 十七日午後三時부터 總督府財務局長室에서開催하고 水田財務局長、山地理財課長、細見土地改良課長以下財務、農林兩局關係官、鮮銀、殖銀、東一、漢銀各銀行代表者가 出席하여 먼저 山地理財課長으로부터 最近의 米價事情에鑑하여 米穀金融의 必要가잇는旨를 說明하고 金融機關側의 協力을 要望하엿다 이어서 細見土地改良課長、吉岡米穀課長、湯淺米穀課事務官으로부터 最近의 米穀事情에 關한 說明이잇서 米穀金融에 對하여 銀行側의 協力을 要望하엿다 이어서 一方 實需方面에는 圓滑히 貸出하는 同時에 總督府의 米穀政策에 協力하여 最近의 米價가 不當한 高價이오 米穀政策上 絶對로 抑制는 戰時米穀政策上 必要하다고 異議업서 各方面에 對하여 意見交換한結果 銀行側에서도 總督府의 米穀政策에 積極的으로 協力키로 約束하고 財務局에서實行案을作成키로되엇다 財務局으로서는 銀行側에서 米穀資金의貸出狀況은 昨年에比하여 百萬圓內外의增加에 이것은米價高에依한것으로 別로 이思惑資金을貸出한 形跡을認할수업스나 米穀金融에對하여 細心한注意를하여 同政策에 協力할 方針이다 그리고右에對하여 金融機關의 取할 方針으로서는 大體如左한 것이잇다

一、思惑的米穀金融의抑制 米穀金融으로서는 어떠한 回收期에들어와잇스므로 金融機關으로서도 思惑이라고보이는 金融申請에 對하여는 어떠한機會로抑制할

二、金融의長期에亘하는것의 擔保

三、金融方針 金利의引上에依하여 自然的 金融抑制를 할

四、米穀擔保低利資金의 增額 許商金이 過多한때에는 農業 低利資金은 遵守하고 一方 實需方面에는 圓滑하게 貸出할 것

五、米穀의 出廻는 圓滑하게하기爲한 荷爲替金融은 從來대로할

米賣却勸告 金融期限이 到來한것 或은 接近한것에 對하여는 極力賣却을勸告함

各道에도通牒

財務局에서는 米價抑壓對策으로서 金融資金의 抑制를 金融業者에게 要請한바 잇섯는데 十八日에는 金融外의 各金融機關과 各道에 右와同一한 通牒을 發하고 米穀資金의 抑壓을 要請하엿다

事業設備資金 一億九百萬圓

第一四半期도斷然工業이首位

資金調整以來設備資金累計 九億五千萬圓

總督府調査=臨時資金調整法에 依한 朝鮮內의 昭和十四年度第一·四半期(四月부터六月까지)의 事業設備資金은 總額一億九百四十三萬二千圓이다 第一四半期의 百分率은 工業六七%二%鑛業一二、三 交通業一一、一로工、鑛、交通이 總額의 九〇、六%를 占하여 資金調整이 生産力擴充의 線에 沿하여 所期의 目的을 達하고잇는것을 示하고잇다 그리고 資金調整法施行以來 昭和十二年十月十五日以來 本年六月末까지의 設備資金累計는 九億五千二百十一萬二千圓으로서 工業六五、七% 鑛業一三、三% 交通業一五、〇% 合計九三%이어서 工、鑛、交通의 時局産業이 壓倒的部分을 占하고잇는바 業種別로示하면如左하다(單位千圓)

◇昭和十四年四月부터 六月까지

	金額	百分比
鑛業	一三四〇四	一二·三
工業	七三四三六	六七·二
農林業	三三七	〇·三
水産業	四七五	〇·四
交通業	一二一六〇	一一·一
商業	九二五	〇·八
雜業	一一二〇	一·〇
其他事業及施設	七五六六	六·九
合計	一〇九四三二	一〇〇·〇

◇昭和十二年十月十五日부터十四年六月末까지

	金額	百分比
鑛業	一二六三三〇	一三·三
工業	六二五六一四	六五·七
農林業	一七二二	〇·二
水産業	五二〇三	〇·五
交通業	一四三六五〇	一五·〇
商業	五〇三	〇·五
雜業	一三、八六	一·三
其他事業及施設	三〇、一三三	三·一
合計	九五二、一一二	一〇〇·〇

朝鮮內資金調整實績

京城正租高

各地期正米는 一息商狀이다 京城正租市勢는도 軟良一等 一斤에 一厘高로 昂騰되어 十一錢八厘이엇다

商工課內에서椅子

囑託三氏를任命

經濟統制에關한事務囑託

總督府에서는 複雜化한 戰時統制經濟의 運用에 萬全을期하기爲하여 朝鮮經濟論壇의權威인 左記三氏를 殖産局商工課의囑託으로서 統制經濟全般에 關하여 理論實際兩面에서 意見을 開陳키로되어 交涉한 結果快諾을어덧스므로 十七日付로써 如左히 發令하엿다 이囑託三氏는 物價委員等과는 달리 商工課內에 座席을두고 常時職務의 餘暇로 登廳하여 事務를보다는 總督府의 此種囑託으로서는 자못 異例로 만든것으로 三氏의 閱歷으로보아 그結果는 多大한 期待를가지고 잇는데 우선 物價對策等은 자못 興味를 자아내고보고잇다

總督府辭令 (十七日付)

經濟統制에關한事務를囑託함

京城帝大敎授 鈴木武雄
朝鮮銀行調査課 川合彰武
大阪朝日新聞京城支局 鈴木正文

日英會談難航

經濟的角度에서본것

▼…日英會談은 豫測대로開幕初부터 難航。

▼…日英會談의 難關은 抽一、臨時政府에依한 租界의 經濟的諸問題에잇는것。

▼…臨時政府의 對英佛大使節通告를보아도 一、臨時政府의通貨政策에對한協力 二、日本의 經濟的 支配에 對한 協力

▼…그러케도不拘코 北支의 英系銀行은 聯銀의 爲替集中에對하여 依然非協力態度를固執。

▼…英國側에서는 北支에엇서서의 爲替業務를 放棄하는것도 不得已하다는頑强態度。

▼…經濟的死活問題에, 會談의重點이 엇는만큼 圓滿妥結에는 絶對注目處。

寸鐵

▼…朝鮮의 資金調整實績은 調整法施行以來 事業設備資金 九億五千餘萬圓。

▼…工業이 六割五分七厘인 六億三千餘萬圓으로 斷然首位, 鑛業이 一割三分三厘로 交通業의 一割五分에 다음가는것은 吟味할만하여。

▼…鑛業資金이 적어도工業의半은 되어야할것이어날가?

▼…農林業의六厘, 水産業三厘도너무低率, 農林水産業의振興에 絶對必要함은 再認識할일。

上海爲替市場

五片臺로暴落

【上海十八日發同盟】最近先物市勢의 急激한低落으로 人氣가자못不安하게된 上海爲替市場은十八日始場과 同時에 香上銀行이 突然 對英現物六片十六分九의레어드에依한 外貨賣를 停止하엿스므로 又復混亂狀態에 빠젓다 香上銀行에서는 午前九時半頃에 머-천트레이트를 對英現物五〇片二分一로 引下發表하엿는데 어떤率로서의 外貨賣는極히 少額에限定되어잇는모양으로 國內銀行은 全然賣應치 안코잇다 따라서 市場은 全혀 比率이 어지서 一部에는 對英現物五片四分一을 부르는側도잇서서 對英六片二分一의安定點은 一個月後에 벌서 破綻되고 一般의人氣도全혀 混亂狀態에잇다

棉作順調

忠南、京畿

◇…田中技手 談

忠南, 京畿道의 棉作狀況을 視察하고 七月十六日 歸任한 田中技手는 棉作狀況에 對하여 如左히말한다

忠南의 棉花植付 面積一萬七千町步中 五月中旬의 旱魃로追播한것은 一萬町步에 가까웁고 其內에는 再播한것도 잇섯스나 其後 降雨로發芽가 順調이고成育도 好調이어서 再播한것도最近高溫과 適雨로 最初의不作을 恢復하엿다 今後天候가 順調이면平年作以上은 確實하다 京畿道에서는 最初부터好順이어서 成育狀況에 好調이다 部分的으로는 虫害도잇는듯하나 어미藥劑撒布器가 各方面에配定되어 病害驅除에 備코잇스므로 今後도 別일은업것다 지금까지의 被害도크지안타 本年의 特異現象으로 자못 興味를 자아내고보고잇다

菜果運賃割引

鐵道局에서는 今月二十日부터 明年三月三十一日까지 左記各驛으로부터 鐵道各線各驛에 至하는 貨物(菜果)의 運賃을 割引하기로되엇다 卽 大邱、東村、金郊、唐州、瑞興、沙里院、沈村、黃州、黑橋、中和、平壤、浦川、兼二浦、黃池洞、鎭南浦、鶴子寺、安邊、元山、咸興、梧漢等各驛으로부터 發送하는 菜果에對하여 百三十一粁以上은 普通賃率의 一割五分을 減하고 七百五十一粁以上은 普通賃率의 二割五分을 減하게된것이다

生絲續騰

横濱生絲市勢는 橫濱生絲市勢의 騰貴와 生絲의奔進과 現物市勢의 昻騰으로 一層騰勢를바더 後場當付價當限은 一千二百四十圓으로前日에比하여 二十九圓高 先限은 一千百六十八圓으로 十三圓高로 各其暴騰되고 現物도 一千二百六十五圓으로 二十圓高이엇다

肥料配合과 配給方針

春肥年內配給

明肥料年度에잇서서의 肥料配合及 配給方針은 如左히 決定되엇다

一、道農會의配合高는 一千百萬叺으로 成分을노퍼 一千萬叺으로 配給할것

一、政府의對策으로서 米春의配給은 來年八月부터 開始하여 十月까지에 完了하고 年內에 配給을 마칠것

一、麥肥에의流用을 防止하기爲하여 右配給肥料는 農業倉庫에 貯藏할것

一、또右對策으로서 爲先一千叺의 肥料倉庫를 全朝鮮十五個所에 建設할것

一、金融組合의配合肥料配給高를前年度보다 七十萬叺增인 二百七十萬叺으로할것

事變債賣上

七割은小口

朝鮮遞信局에서 賣出한 第十回事變國債는 總額六十二萬七千百九十圓으로 이中에서 一口五千圓以上의 大口買收者에 依한것이 二十萬圓 秋田產業氏의 十萬圓이고 其他相當多額의 購入者가잇섯는데 本券賣의 五十四圓 쯤 低貸이 三十四萬 된 等이다 遞信局의 調査에依하면 購入者의 大部分은 一枚二枚의 個人買受者이오 賣渡額은 約三割이 小口로되어잇다 愛國熱을 表現하엿는데는 自分의 小額貯金으로서의 購入이 매우 만흔것을 보아 한層 一般國民의 盛況을 알수잇게된다

現物部分高

朝鮮內의 現物部分高로서는 鮮銀、殖銀、本日부터 配當落買物를하게되어 一息모양이고 籠山工作新이 內地株의 株式市場은 東新株에 活潑한 動向을 보이고잇다

株式形勢重大

下押

今日의市勢 十八日

前場低合

前場은 今朝도 依然日英會談의 再開를 기다리고 傍觀狀態이어서 東新一本만으로도 高인 百三十九圓四十錢에 寄付된後 日付商狀을보이다가 結局東新百三十九圓丁에 低合大引

後場下押

後場은 東阪地의 軟調를 기어 東新一圓三低인 百三十七圓七十、鐘新八十三圓에 低落寄付後突込賣는 警戒되엇다

情勢去益錯雜

日英會談은 開催되엇으나 彼我意見이 不一致되어 드디어 會談을 延期하기로되엇는데 英國側에서 會談의 出發點을 局地解決策에두는데對하여 我國側에서 反對하고잇스므로 延期에 延期를 거듭하대야 이러케 出發點이 相違되고잇는 以上 會談의 前途는 波瀾이 豫期된다 그러므로 仕手筋은 株式에도 이波瀾이 미칠것을 豫期코 今後에 惹起될 事態에 對應할 萬全의 策을 取하고잇서 市勢는 百二十九圓臺에서 釘付되어 專혀 新動機의 出現을 待望하고잇는데 日英會談이 市場關心의 焦點이기는하나 이것은 決裂을보다하여도 그밖에 이러하는 氣分에서 別段賣材料視하고잇는모양은 아니다 그러나 蘇聯機의 大擧飛行機는 滿洲國內에 行動圈을擴大하여 斷然 警戒를 要하게되엇다

市場六感

(株)…日英會談은 始하엿스나 難航이어서 드디어延期▲出發點에 相違가잇스니 會談成果에 대하여는 豫測대로 期待를 가질수 업는것이다 ▲그보다도 會談中途에서 派生되는 波瀾을 警戒▲最近地方銀行側의 株式投資가 盛行하여 難株活況의 一要因을 構成▲ 最近 미大藏省에서는 此種株式投資를 嚴戒하엿스나 極端의 遊資가 自然 株式에 投資하여도 제재를 할 수 업는것이다

(米)…京仁三等市勢는 昨日은 二十七圓六十錢이던것이 今日은 八十錢으로 反高, 그主因은 무지안코 在米의 稀薄을 이것이 어떠한 政策의 程度에 對하여 勿論이지마는 總督府當局의 高米價를 抑壓할 明文을 發表하소 ▲昨日後場까지는 買方의 利食賣物이 現出하고 今朝부터는 賣方의 鰹物이 現出하는 光景 ▲昨後場이 七圓三十一錢까지 下押하엿던先限이 今朝는 四十五錢으로反發 ▲兩方이서로 自肅하여 될수잇는대로 新規賣買를 하도록하소!

兩方自肅時代

近日中 朝鮮總督府에서는 農林、財務、警務、殖産等 四局의 協議會를 開하여 朝鮮米의 高米價抑壓政策을 硏究하고 不日間에 具體的인 條件을 發表하려하는 中이므로 一般은 그發表를 짐작하기 어렵기 때문에 이러한 新規賣買를 差控하고있는 모양이다 市場은 今日에도 賣方은 바야흐로 政府의 發動하려함을 唯 一無二한 好機로 하여 一氣로 押下하고 反動을 告한다 新規賣買는 東何時부터?

正米 反落

賣出慫慂

京城不動

政府의 具體的發表를 기다리고 一息인 市中은 高價를 示現하고 今朝의 新

果然 어떠한 抑壓策이 講究될지 모르나 實勢强인 市勢이라 政策으로서 抑壓할수잇슬지 全혀 透明으로 모두 傍觀되어 市勢는 結局前價同樣이고 軟良一等 三十七圓八〇 四等三十七、六〇 一等白米

仁川不動

兩三、三日中에 當局에서는 絶對恒久的인 米價

期米 落勢一巡

底堅

前場少戾

今朝阪地先限은 五十錢反落을 報告하고 當中前限이 賣買不成으로 十八圓七十錢인 先限은 三十七圓三十五錢인 一丁低로 寄合을 始한後 阪地七十錢으로 小戾하여 一進一退를 示하더니 阪北七十錢 四十四錢을 示하고 四節에 四十錢까지 返戾하고 中은 六節으로 小戾하다 少康을 보엿다

後場續堅

後場一節은 當中先이 모두 賣買不成이고 二節에 七圓四十一錢 三節에 四十五錢이엇다

市勢俄然澁滯

再近會議 新設하여以來 當限이 十七圓九十錢 中限三十八圓〇六錢 先限三十八圓十四錢이엇다 一般으로 凡由하엿다

仁川在米減少

十月十五日 現在 仁川 在庫米는 前週에 比하여 合格米는 一一八八四叺의 減少를 示하엿는데 그 在庫品種別에 如左하다

釜山反落

內地米보다도 朝鮮米의 前途를 憂慮하는 人氣는 金融抑制로 沈滯하여 昨日의 市勢를 牽制하고잇는 際에 當局의 米穀對策發表는 一般으로 警戒하고 引下하여 强하게 나오고 있다

大邱軟調

殘存米의減少率으로 當局의 興地 에對한 活動은 相當히 人氣에 影響을 주어 多少의 出廻를 보이고 있다

群山不變

드디어 目前에 迫한 旱天은 極度에 達하여 人氣에 對한 相當히 强하나 當局의 非常한 時局統制에 依하여 興地의 出廻는 한층 極端하여 勢는 一般으로 出廻되고 잇다

木浦暴落

當局이 興地出廻를 慫慂한 効果가 잇서서 玄米五百叺마다 市中人氣는 挫折되어 있다

物價

果物類續落

果物類는 季節物을 中心으로 依然入荷가 順調로워 水密桃는 石油箱에 五圓―四圓三이던것이 四圓八―三圓八로 金眞瓜는 一接에十圓―五圓六이 九圓―五圓으로 靑眞瓜는 十圓―五圓四가 九圓―四圓七로 祝은 二貫五에 七圓四―五圓八이 七圓一―五圓으로되엇다

小麥續高

北海道를 加한 全國小麥豫想收穫高는 千七十九萬石으로 前年에比하여 一割三厘增이 大豐作이 엇슴에도 不拘코 製粉會社側의 積極買進으로 京綠物은 모두 二十錢高인 二十七圓七(沙里院三等) 二十七圓五(新幕三等)로 續高이엇다

早霍上昇

早霍(順津産)은

京城物價 十八日

木炭卸問屋 (信) 吉福商店木炭部 京城鍾路壹丁目任家ビル二階 電話光③九四番

趙俊鎬販引店 仁川海岸通三丁目

三國屋取引店

海外經濟 十七日

銀行券 十七日

金利·手形交換

鰯油粕 麥粉

對外爲替

金銀價

正米

正租

雜穀

棉絲布

滿洲商況

棉花 綿布 生糸 砂糖